CALVINIST CONTACT

DUTCH-CANADIAN CHRISTIAN WEEKLY

"WHOSOEVER WILL BE A FRIEND OF THE WORLD IS THE ENEMY OF GOD." James 4 : 4

JANUARY 12th, 1962 - No. 528 - 10 PAGES • P.O. BOX 312, STATION B., HAMILTON, ONT.

17th year of publication
Authorized as Second Class Mail, Post Office Department Ottawa, Ontario, and for payment of postage in cash.

NIET BIJ BROOD ALLEEN

door Drs. M. Vrieze

Het land waarin wij leven is vol reclame. Schreeuwerige slagzinnen en flitsende reeksen lichtjes omringen ons aan alle kant. Het wordt letterlijk van de daken af bekend gemaakt dat Good Year zulke beste banden heeft en dat de Coca Cola-flesjes toch zo verschrikkelijk graag in onze ijskast willen staan, dat we weer eens een heel nieuw bestanddeel door de benzine van Shell hebben gedaan waardoor Uw auto nog langer mee kan dan U eerst dacht, en dat Uw Colgate-tandpasta nu eindelijk het langverwachte "sodium n-lauroyl sarcosinate" bevat dat U verzekert van een "all-day-protection"!

Natuurlijk, zulke reclame was ons in het oude vaderland ook al bekend. Toen we Holland indertijd achter ons lieten namen we de overtuiging mee dat het bier toch weer best was, dat er maar één Karel I was en dat er geen witter wit dan Persil-wit bestond!

Gelukkig kijken we niet al te bewust naar die reclame. We zijn er aan gewend. Maar af en toe schrik je toch even op als je zo plotseling een reclame ontdekt die je althans in die vorm toch niet van die reclame-experts had verwacht. U kent waarschijnlijk die enorme reclameplaat wel met dat uiterst smakelijk uitziende wittebrood er op, waaronder dan ineens, in prachtige "bijbelse" letters te lezen valt: not by bread alone. Kijk, dat hadden we van die meneer van de broodfabriek nou helemaal niet verwacht, dat hij zomaar tegen het publiek wilde zeggen dat er toch nog wel iets anders bestaat dan zijn brood. Dat valt ons eigenlijk bar mee.

Zeker, we vermoeden daar ook wel wat oppervlakkigheid achter. Die plaat ligt in de lijn van wat je vaak kunt lezen op de reclameborden van weer andere winkels: "Let's all go to church!" en dat doet wel weldadig aan, maar het bevredigt ons stoer calvinistische hart toch nog niet helemaal. Het smaakt ons nog wat teveel naar het: kom, een beetje religieus-zijn kan een mens geen kwaad doen, eens in de week.

Misschien lijkt het een hele sprong: van de broodfabriek naar de christelijke organisatie. Maar op dit punt willen we die sprong toch even maken. Want die uitdrukking: "niet bij brood alleen" treffen we aan zowel op de reclameplaat van de broodfabriek als in veel propaganda voor de christelijke organisatie. Natuurlijk, de christelijke organisatie bedoelt er iets anders mee dan die meneer van het wittebrood. De mannen van de organisatie willen er maar mee zeggen: ook U moet met ons ontrekken in een christelijke en georganiseerde actie die benadrukken wil dat ook in het dagelijks leven van die arbeid de normen Gods geldingskracht hebben en daarom moeten worden gerealiseerd en gepositiveerd.

En toch vraag ik me wel eens af of we het verschil wel helemaal en secuur door hebben. Hier is tweeërlei gebruik van éénzelfde woord, maar staat het ons duidelijk voor de geest in welke zin wij dit woord gebruiken mogen en gebruiken moeten? Zo niet, dan bestaat het gevaar dat we voor de christelijke organisatie een propaganda gaan maken die bedenkelijk veel gelijkt op een poging de omzet van een bepaald soort wittebrood te verhogen!

Daarom geven we eerst nog even aandacht aan de uitdrukking "not bij bread alone" zoals die gebruikt wordt op een reclameplaat voor brood. Wat betekenen die woorden daar en in dit context? We gaan er geen kwaad achter zoeken deze maal. Maar zou de bedoeling niet deze zijn dat onze aandacht wordt gevraagd voor twee kanten van het leven, twee helften van ons bestaan, een helft die wordt in stand gehouden door wittebrood, speciaal van de fabriek van meneer zo en zo, en een andere helft, die in stand wordt gehouden en gevoed door iets anders dan brood, namelijk de zegen en de genade des hemels? Twee stukjes wereld komen dan samen in de ene mens. De geestelijke, religieuze, hemelse wereld van Gods genade en liefde. En die andere, de sociale, de economische, de maatschappelijke wereld. En die woorden "niet bij brood alleen" bedoelen dan het bestaan van die twee werelden te onderstrepen, zodat we terwille van ons economisch welzijn die andere zijde van ons bestaan, de geestelijke zijde, toch maar niet zouden vergeten.

En lijkt dat niet prachtig? Want bestaat dat gevaar soms niet levensgroot in onze dagelijkse bezigheden dat we daardoor zo volkomen in beslag worden genomen dat we toch eigenlijk al het andere vergeten? Dat we vergeten dicht bij God te leven? Dat we eenvoudig geen gedachte meer hebben aan het komende koninkrijk van Zijn Zoon?

Nu hebben wij vaak een onhebbelijke gewoonte. Wij citeren bijbelse woorden en uitdrukkingen "op de klank af", zonder ons eigenlijk altijd helemaal te bekommeren om de vraag of dat nu zo ook wel precies de bijbelse bedoeling van een bepaalde zegswijze is of niet. Ik meende dat we ook in het bovenomschreven gebruik van een bijbelse uitdrukking te doen hebben met zo'n stukje klanken-dogmatiek. En ik ben ervan overtuigd dat we onszelf daarmee de pas afsnijden naar een werkelijk doorslaggevend woord ten gunste van de christelijke organisatie. Laten we deze woorden immers eens laten staan in de bijbel waar ze staan, en pogen hun bedoeling daar eerlijk op ons te laten inwerken. Dan valt er toch wel een heel bijzonder licht op alle brood en alle organisatie in deze wereld.

De uitdrukking "niet bij brood alleen" werd gebruikt door Jezus in Zijn bewogen gesprekken met Satan in de woestijn. De situatie is bekend. Jezus heeft een ontstellende honger. Satan dringt er bij Hem op aan dat Hij zal eten. Zeg tot die steen dat hij brood wordt! Ge zijt toch Gods Zoon en het moet voor U slechts een handomdraai zijn zoiets te doen.

Dat is beslist geen meeleven van een sympathieke duivel. Het gaat hier om een duivelse verzoeking. Maar het is voor ons nu van het grootste belang om de aard van deze verzoeking te doorzien. De duivel wil, dat is duidelijk, Jezus een kunststukje laten uithalen. Hij suggereert Jezus gebruik te maken van Zijn ongetwijfeld aanwezige capaciteit om een steen te veranderen in brood.

Wat heeft de duivel daarmee voor? Wat is zijn bedoeling?

In het licht van Jezus' antwoord wordt dat duidelijk. Satan's opzet is dat Jezus twee zaken uit elkaar gaat halen: Zijn capaciteiten om bijvoorbeeld een steen in brood te veranderen enerzijds en Zijn opdracht om te leven in volkomen overeenstemming met wat God Hem van uur tot uur als levens- en lijdensgang voorschrijft, kort gezegd: het Woord, het Spreken Gods. Straks zal Jezus water in wijn veranderen en een dode tot leven terugbrengen. Hij zal een blind oog veranderen in een oog dat helder ziet en een ziek lichaam in een gezonde body. Straks zal Jezus al dergelijke, voor ons zo vreemde en verrassende, capaciteiten inderdaad gaan gebruiken. Maar Hij zal dan ook weten dat Hij daarin bezig is om van ogenblik tot ogenblik de wil Zijns Vaders te doen. Dat immers is Zijn spijze. Maar hier in de woestijn is er de verzoeking, en hier laat de Vader Hem hongeren. Zal Hij nu zijn capaciteiten aanwenden om buiten de wil van God om zichzelf brood te verschaffen? En dan is Zijn besliste antwoord: neen, satan, niet bij brood alleen zal de mens leven!

En ineens wordt het ons nu glashelder: Jezus isoleert het brood niet van de wil, van het spreken Gods. Hij erkent geen "broodalleen", geen "brood-op-zichzelf". Zulk brood bestaat niet. Satan kan wel suggereren dat er brood bestaat dat iets op zichzelf is. De duivel kan Hem wel een soort "onafhankelijk en op zichzelf staand brood" suggereren, maar Jezus wijst zoiets af als de waanzin van een zondig brein.

Het is goed daarom hier heel scherp te luisteren naar wat Jezus zegt. Hij antwoordt de duivel niet dat er twee dingen zijn: brood én nog wat, namelijk Gods Woord. Heel die tweedeling wordt afgewezen.

Brood-alleen is niet een goed, zij het onvolledig voedsel, waar alleen nog maar de zegen Gods bij moet komen.

Brood-alleen bestaat niet.

Alle brood is gequalificeerd brood, gequalificeerd door wat God zegt.

Er is geen brood-alleen.

Er is geen ding-alleen.

De boom in het paradijs was niet zo maar een boom. En de vrucht eraan was niet zo maar een vrucht die op zichzelf bezien kon worden. Het manna in de woestijn was niet zo maar een stukje voedsel.

Maar daar is juist de dwaasheid van de mens dat hij de dingen isoleert. Dat hij het brood op zichzelf stelt.

Dat hij hoogstens als religieuze mens het brood stelt naast het Woord Gods, en aanneemt dat hij zowel het een als het ander behoeft. Maar de mens ziet maar niet dat het Woord Gods het brood bepaalt, schept, qualificeert of hoe U dat ook wilt noemen.

Jezus heeft deze dwaasheid afgewezen van het brood-alleen. De mens zal leven, zo zei Hij dat, van alle woord dat uit de mond Gods uitgaat. De mens zal niet overwegen zelfs maar of brood wel brood is als Gods spreken dat brood niet tot brood maakt. De mens zal deze weg moeten gaan dat hij alleen datgene als brood erkent waarvan God zegt dat het zijn brood is dat hem nu en hier tot voedsel dienen mag.

En opnieuw kijken we naar die reclame. Brood. Om in te bijten, zo smakelijk ziet het er uit. En de reclameontwerper heeft gezegd: bijt er maar in en denk daar naast dan ook nog eens aan andere, geestelijke waarden. Brood naast geestelijke waarden. Maar dan is er ook een werken in twee rijken. Een werken in het rijk van het brood, met daarnaast een werken in het rijk van de geestelijke zaken. Het sociale en economische leven en daarnaast het koninkrijk Gods!

Doorzien we nu de dwaling hiervan? Er bestaat geen neutraal brood. Er is geen neutraal sociaal of economisch rijk. Er is geen neutraal werken om brood dat dan nog de aanvulling behoeft, voor de christenmens, van de geestelijke stichting der kerk en der religie. Het brood en het sociale, het economische en wat wij vaak het maatschappelijke noemen, het staat alles in deze wereld als het gequalificeerde, het beheerste en bepaalde door het woord Gods.

Maar dan zijn onze namen van de christelijke organisatie toch met dit woord beter op weg dan die meneer van die broodfabriek. Hij zal het wel goed bedoeld hebben natuurlijk. Maar goede bedoelingen helpen niet zoveel. Brood en arbeid, werken en eten, het is er in deze wereld. Maar wanneer ge uw hand ernaar uitstrekt, doe zulks dan alleen in de onderworpenheid aan de God dezer wereld Die Zijn normen gaf en nu nauwlettend toeziet dat wij juist daar waar Zijn normen gelden die ook positiveren en gehoorzamen.

Jezus wees de verzoeking terug en sloeg de verzoeker zijn suggestie van het neutrale brood uit de handen. Dan heeft de discipel van deze Jezus Hem op die gebaande weg ook te volgen. Het brood is Vader's brood of het is geen brood. De werkplaats staat in Vader's land, of die werkplaats is een indringer.

Want deze wereld is de wereld van de Vader van Jezus Christus. In die wereld leeft de christen, niet bij gefantaseerd brood-alleen, maar bij alle woord dat uit de mond Gods uitgaat.

Emergency North

The World's Most Expensive Citizens

Canada takes good care of her 12,000 Eskimoes. To protect their health the government puts out more than $23 million a year. In emergencies such as the one shown above, for instance, flying an injured Eskimo from his remote village to a modern hospital may cost up to $4,000. All this makes the Canadian Eskimoes the world's most expensive citizens.

No one complains of this expense, however. For there is a very good reason for it. Until not too long ago Eskimoes were dying out. This came about when to the Eskimo's naturally hard lot of hunger, cold, and accident, contact with the White Man added tuberculosis, syphilis, polio and many of the other ills of civilization. The government realized that unless something were done to help them, the Eskimoes might well disappear from the Canadian scene.

Now, a regular network of health stations protects the well being of these indigenous residents of Canada's Far North. Costs are high because the country is wild and rough and distances great between the widely scattered Eskimo communities.

The story of how Canada has accomplished this impressive task is told in the September-October issue of "World Health," the bimonthly magazine of the World Health Organization. This latest issue of World Health is devoted exclusively to health in the Americas. Other articles cover the water crisis in Latin America, the building of model health services in Brazil's new capital city of Brasilia, and the history of the Pan American Sanitary Bureau, the world's oldest international health organization and since 1949 WHO's Regional Office for the Americas.

KLEURLOZE EENHEID

In Washington in de Verenigde Staten is een grote actie op touw gezet om een "Tempel van goede verstandhouding" te bouwen, die 5.000.000 dollar zal moeten kosten. De zes belangrijkste godsdiensten van de wereld zullen hierin moeten zijn vertegenwoordigd.

De plannen voor deze bouw werden medegedeeld op een "internationale avond" die georganiseerd was door de "Vrouwelijke internationale godsdienstige gemeenschap" van de Unitarische Kerk in Bethesda bij Washington.

Er is nog geen plaats voor dit gebouw bepaald. Men wil een cirkelvormige koepel bouwen van waaruit zes vleugels "uitstralen". In iedere vleugel zal een van de volgende godsdiensten vertegenwoordigd zijn: Boeddhisme, Jodendom, Confucianism, Christendom, Hindoeisme en Islam.

Onder de 500 personen die zich voor dit plan beijveren is de bekende Mrs. Eleanor Roosevelt.

Over Recht en Vrijheid

①

De discussie over recht en vrijheid heeft in ons blad een "cease fire" gehad. Door de feestdagen moesten wij de bespreking onderbreken. Bovendien wilden wij onze lezers op de hoogte stellen van de uitspraak van de Ontario Labour Relations Board met betrekking tot haar besluit ten aanzien van de Christian Labour Association of Canada.

In de eerste plaats willen wij allen, die ons geschreven of erover gesproken hebben danken voor hun belangstelling. Het zal duidelijk zijn, dat wij niet alle reacties kunnen publiceren wegens plaatsruimte. Toch wilden wij graag een ieder zoveel mogelijk recht laten wedervaren en gedeelten overnemen van de brieven die wij ontvingen.

Eerst enige stemmen over het ingezonden stuk van de zes Christian Reformed predikanten in ons nummer van 1 December j.l.

Dear Mr. Editor,

Please allow me to make a few comments concerning the "Ingezonden" which appeared above the names of six ministers of the Christian Reformed Church in the Dec. 1 issue of *Calvinist-Contact.*

I must say that I was grieved after reading the above mentioned article. How very strange that when two of God's servants have purposed in their hearts not to bow down to the image of a godless power, not for the purpose of "persoonlijke vrijheid" but for "de Vrijheid te leven en te werken in overeenstemming met de eisen ons gesteld in God's Woord", and when a committee is set up to help these men in order to pursue the case farther, that then some of our leaders should throw cold water on the whole thing. Strange, and sad.

Cause for criticism of any movement is never hard to find, and if the criticism is basic and valid, there is nothing against it, but I submit that in a matter as significant and important as this one is (and the adversaries are many) instead of criticizing, we should all put our shoulders to the task, and together bear the burden. The task is formidable enough without adding to it.

The issue has nothing to do with so-called "persoonlijke vrijheden", but (in the words of the editor), "Het gaat hier niet om een bepaalde organisatie, het gaat er om dat wij tesamen mogen zien, wat van ons als burgers van het grote Koninkrijk in dit land en in bepaalde concrete situaties wordt verlangd, niet door mensen, niet door kerken, maar door God zelf". Or again, to quote Prof. Zuidema, when "een vakvereniging . . . de macht zou veroveren, werknemers te dwingen, er lid van te worden, en er lid van te blijven, dan is er geweld, misbruik van macht, onrecht. Niets minder en niets anders". That is the issue, niets minder en niets anders.

Perhaps I am a bit sharp. After all don't the Reverends write: wij hebben dit alles naar voren willen brengen, omdat wij gaarne willen meebouwen aan de Christelijk-sociale beweging in Canada?" True indeed, and yet, for me, taken in its whole context, this doesn't cut much ice. Perhaps I'm not seeing it rightly, but the general tone of the article reminds me of the situation in Nehemiah's time, when some of the people said, "The strength of the bearers of burdens is decayed, and there is much rubbish, so that we are not able to build the wall". But if we truly want to further our God-given task in Canada, I believe we could better say with Nehemiah: "The God of heaven, he will prosper us; therefore we his servants will arise and build".

Sincerely,
Jelle Tuininga

Geachte Redacteur,

Waarom moet dat nu zo?

Daar is een Committee for Justice and Liberty, dat zich ontzettend veel moeite getroost om nu eens tot een klaar begrip te komen van wat er nu in Canada onder recht en vrijheid is te verstaan, en in hoeverre deze naar schriftuurlijke opvattingen door de wetten van dit land gewaarborgd of beknot worden. Een pogen dat aller lof en steun verdient. En dan kwam daar eerst al Rev. Habermehl in een vroeger stuk in C.C. en nu met hem nog vijf anderen in weer een ander stuk door allerlei theoretische redeneringen de actie van het Comité in de kiem te smoren. Ik had liever gezien, dat deze predikanten een vurig pleidooi geschreven hadden voor de idealen van het Comité.

In plaats daarvan schrijven zij een stuk, waarin nogal enkele onduidelijke uitdrukkingen voorkomen.

Over wat de zes predikanten schreven over de waardering der wetgeving en het unionisme, gaat de briefschrijver verder met:

Wat het moderne unionisme in deze richting doet, spot op vele punten met alle verantwoordelijkheid van de mens. Ik zie op dit punt nog geen kentering in de goede richting. Dan vind ik de wijze waarop Nederlandse bladen aan deze actie van genoemd Comité aandacht besteden, sympathieker. Wij moeten meer strijden met eenparige schouder. Het schrijven van de zes predikanten doet aan de eenheid geen goed.

C. Overgaauw

Hieronder is een gedeelte van een andere brief:

Dear Editor:

Six ministers of the Christian Reformed Church have expressed themselves on the issue of Justice and Liberty in the C.C. of December 1, 1961. *All readers will agree with them when they say, "De beslissende vraag is . . .: Is de Wet (Canadese) in overeenstemming met de Wet van God, met het gebod der liefde?" It is this rule, I take it, that has prompted men to take up the issue against the non-christian unions and their practices. It makes no difference with which question one begins, whether that of liberty or of law, if one bases his query on God's Word he will come to the same conclusion. And the conclusion is as clear as day. On the other hand, no true believer can be a member of the non-christian unions and become a partaker of their lawlessness and squelching of human rights. We can try to avoid that issue by clever and finely-cut reasonings, but it remains there as clear as can be. Let the committee go on with its noble work and fight the good fight.*

It is only when we close our eyes to the open flaunting of law and liberty by the non-christian unions, and the anti-christian spirit that controls them, that we will dare to suggest that a true believer can join the ranks of such wickedness with the hope of being some kind of influence in its ranks. This has not only been proven futile but it is also positively un-christian. No honest person can pledge support to an organization that he knows is in practice and spirit ungodly, undemocratic, and lawless, with the fixed determination to change it, and no leaders in the church may recommend that he do so. On the other hand, if all those who profess to be believers would forthwith forsake the ranks of the workers of iniquity, and give their reason for doing so, the whole country would sit up and take notice. But by continuing as members of the unions, often only for purely financial reasons, the whole cause of justice and liberty is being lost. Undoubtedly one of the reasons the church of today has lost its voice and vigor is through the reasoning of those who try to justify the Christian working man's place in the non-christian union. *Compromise in any form is deadly. We need men who dare to stand openly against evil and are willing to face persecution for that stand. Therefore we rejoice that such men are found who have taken up this fight. Let no one becloud the issue but let the church give wholehearted support, through its leaders and members, to the cause of justice and liberty.*

(Rev.) Cecil W. Tuininga

Ook ontvingen wij van een der lezers een knipsel uit de *Toronto Daily Star* van 8 December j.l. waarin melding wordt gemaakt van het ontslag van een assessor in het Toronto Metropolitan Assessment Department. Uit dit bericht nemen wij het volgende over:

John Steffens of Eglinton Ave. W., started as an assessor in January. At the time, he says, no one mentioned membership in the Toronto Municipal Employees' Association as a condition of employment.

"That violates everything I was told in 1956 when I came to Canada from Holland", he says. "I was told Canada was a free country. I could work where I wanted as long as my employer was happy with my work. I was told I could live where I wanted and say what I wanted. That's what they said in the citizenship course".

In June, he says, he asked a fellow employee what he was talking about when he heard him say something he didn't understand. The man told him he was discussing union business.

That raised the question of Steffens' membership and when he said he wasn't a union member he was told he would have to sign an application form and pay a fee.

Steffens was notified by Metro assessment commissioner A. J. B. Gray he would be dismissed at 4.30 p.m. today.

Mr. H. Kuntz van Toronto schreef ons in verband met dit ontslag nog het volgende:

De "Toronto Telegram" gaf nog het advies, dat deze persoon eens contact moest opnemen met Mr. Stanley Knowles. Gezien het feit dat Mr. Knowles dominee geweest is, zou daar wellicht een sympathiek oor zijn voor "godsdienstige" bezwaren; schreef de "Telegram".

Voorbij gegaan werd dus rustig het feit, dat Mr. Knowles een der oprichters was van de "Nieuwe" Democratische Partij. U weet wel, de socialistische partij die een nieuwe naam aantrok afgelopen zomer, en die als één van haar programma punten vermeldt "Full protection of the right of association and union security".

Vrij vertaald luidt deze zin: Volledige bescherming van het recht van vereniging en het recht bepalingen in arbeidsovereenkomsten op te nemen die lidmaatschap in een vakbond voorschrijven als voorwaarde om te mogen werken.

Dit programmapunt geeft dus wel enigermate een idee, hoe Mr. Knowles over dit soort zaken denkt, zodat het advies van de "Telegram" op z'n minst wel wat naief is.

Wij hebben dus met het ontslag van de twee school janitors en later van de belasting ambtenaar het probleem wel ten voeten uit voor ons. En daar gaat eveneens de discussie over.

Het gaat niet om de vraag of wij het eens zijn met de vorm van organisatie, die het Comité gekozen heeft. Het probleem snijdt veel dieper.

Er zijn er die menen, dat wij de samenleving waarin wij hier geplaatst zijn, moeten nemen zoals zij is, en van daaruit moeten trachten onze Christelijke beginselen te verspreiden en ingang te doen vinden. Begrijpen wij het goed, dan is dit de gedachtengang die aan het schrijven van de zes predikanten in ons nummer van 1 December j.l. ten grondslag ligt. Zij baseren zich daarbij onder meer op Schriftplaatsen waarin ons voorgehouden wordt, dat wij ons aan het gezag zullen onderwerpen. Vandaar hun vraag naar de omschrijving van het woord "vrijheid". In dit licht moeten wij ook lezen wat zij schreven, dat er "bij ons een meer positieve waardering zal komen van de pogingen binnen die (arbeids-) wetgeving en dat unionisme, om ruimte en gestalte te geven aan een beleving van de verantwoordelijkheid van de mens binnen de bedrijfsgemeenschap".

Er zijn anderen, die menen dat wij conscientieus hebben na te gaan of de samenleving, waarin wij hier geplaatst zijn, ons dwingt een verantwoordelijkheid te aanvaarden, die zij niet dragen kunnen op grond van hun Christelijke overtuiging. Dit was ook de vraag waarvoor eerst de twee school janitors en later de belasting ambtenaar kwamen te staan. "Binnen die wetgeving en dat unionisme" moesten zij antwoord geven op de vraag: lid worden van een union (met wier grondstelling en doel zij zich niet verenigen kunnen) en hun betrekking behouden, — óf: geen lid worden en daardoor hun betrekking verliezen. Het laatste is gebeurd, hetgeen de aanleiding is geweest tot het oprichten van het "Committee for Justice and Freedom".

Wij willen thans niet verder ingaan op het recht tot arbeiden ("the right to work"). Hierover is reeds uitvoerig geschreven in ons nummer van 3 November 1961 (pagina 7).

De vraag, die zich echter voornamelijk aan ons opdringt is of wij ons moeten conformeren met de bestaande toestand en van daaruit moeten trachten onze invloed tot gelding te maken, of dat wij moeten beginnen met het "isolement", waarin wij krachtens ons geloof staan en van waaruit wij de eis van God aan onze samenleving moeten voorhouden. Dit is geen gemakkelijke vraag. Het gaat hierbij ons inziens niet zozeer in hoeverre wij vrij zijn in dit land, maar veeleer waaruit onze *gebondenheid* bestaat.

Over deze vraag zouden wij graag in een volgend artikel nog een paar opmerkingen willen maken.

D.F.

GOEDKOOP NAAR HOLLAND

OP EEN 21-DAAGS RETOUR PER BOOT.

Heenreis Rijndam 13 Februari uit New York.
Terugreis Maasdam 17 Maart uit Rotterdam.
Minimum prijs van dit retour

$ 298.50

Vraagt vrijblijvend volledige inlichtingen bij
JAN FABER bij

LUCAS and KING Ltd.
TRAVEL SERVICE

Kantoor Main Floor Simpson-Sears, op "The Centre" in Hamilton. Postadres: Simpson-Sears at the Centre, Hamilton, Ont. Telefoon LI 9-2475, of bel Jan Faber 's avonds thuis in Burlington op NE 7-5119.

HOLLANDIA TRICO

droomtrico

* * * * * * * * * * * * *

* * * * * * * * * * * * *

ADONA... de droomwens van de moderne man. Hagelwit, ijzersterk.

Verkrijgbaar bij het steeds groter wordend aantal

JANKOK
AGENTEN

BOEKEN
ZIJN
Goede Geschenken
BESTELT ZE BIJ
Kuntz & Vanderiet
1375 Weston Rd., Toronto 15
Tel. RO 3-1831

Vrouwenkwalen

als onregelm., te sterke, wegblijv. of zwakke, pijnlijke menstr., bloedarmoede - zenuwzwakte, rugpijn, vermoeidh., overgangslasten etc. vinden een prima geneesmidd. in onze vanouds bekende onschad. Florakruiden. Prachtresult.! Ook voor alle andere slep. ziekten de allerbeste geneeskruiden. Toezend. desgew. in blanco verpakk.! Geheimh. gegarandeerd!

Voor Canada uitsluitend volle kuren (9 mnd.) à $ 15.00 bij vooruitbetaling.

Meldt Uw ziekte en klachten aan
Kruidenhuis "FLORA"
Westersingel 40, Groningen, Ned.

3 redenen waarom het aanbeveling verdient om PER CHEQUE TE BETALEN

Wanneer U een rekening bij de Royal Bank of Canada hebt, dan kunt U Uwe rekeningen per cheque betalen. Er zijn verscheidene voordelen aan verbonden:

1. Het spaart U moeite.... U schrijft Uw cheques thuis uit voor het juiste bedrag van elke rekening.
2. Het spaart U tijd.... U vermijdt lopen door eenvoudig Uw cheque op de post te gooien.
3. Het spaart U argumentatie.... de afgestempelde cheques zijn het bewijs dat de rekeningen werden voldaan.

Vraagt bij het dichtstbijzijnde filiaal van de Royal Bank om inlichtingen omtrent deze nuttige dienst.

Wij betalen U 2¾ % interest op Uw spaargeld

THE ROYAL BANK OF CANADA

Uw plaatselijk filiaal — groot of klein — wordt beschermd door de totale activa van de Royal Bank, die de 4 milliard dollar overschrijden.

CALVINIST-CONTACT
DUTCH-CANADIAN CHRISTIAN WEEKLY
P.O. Box 312, Station B, Hamilton, Ont.
Phone 547-1488 and 547-1489

Calvinist-Contact is published Friday every week.
Closing date: Saturday before date of issue.
Subscription price: $ 4.00 per year.

Published by Guardian Publishing Co. Ltd., Hamilton, Ont., on behalf of the Calvinist-Contact Publishing Association.

Executive Committee: Rev. Jac. Geuzebroek (President), Rev. A. H. Venema (Secretary), Rev. J. Van Harmelen, and D. Farenhorst. In charge of editorial matters: D. Farenhorst.

Associate Editors: Rev. A. De Jager, Rev. F. Guillaume, Rev. K. Hart, Dave Valstar, Rev. H. Van Andel, Rev. T. C. Van Kooten.

Department Editors: Rev. J. Ehlers, Rev. D. N. Habermehl, Mrs. T. Van Ameyde, Rita Van Westenbrugge, Mrs. A. Wagenaar.

Contributors: A. Bisschop, C. Bijlenga, Rev. J. De Jong, Rev. John Gritter, Rev. A. B. C. Hofland, W. C. Homburg, Rev. N. B. Knoppers, Rev. Dr. R. Kooistra, Rev. H. W. Kroeze, Rev. J. Kuntz, Rev. J. Overduin, Rev. A. Persenaire, Dr. L. Praamsma, Wm. R. Rang, Rev. A. W. Schaafsma, Rev. D. J. Scholten, Prof. Mr. L. W. G. Scholten (The Netherlands), Rev. Dr. P. Schrotenboer, Rev. Dr. G. J. Spykman, Rev. L. Tamminga, J. W. F. Uitvlugt, Rev. A. J. J. Vanden Pol, Mr. J. VanderVliet, Mr. D Van Leeuwen, C.P.A., Tjits Veenstra (The Netherlands), Rev. H. A. Venema, Mr. L. Verbeek, A. Verdun, P.Eng., Rev. J. Vriend, Rev. M. Vrieze, and others.

NEW DELHI

Toen wij in ons nummer van 22/29 December j.l. het artikel overnamen van Dr. P. G. Kunst over het besluit van de Gereformeerde Kerken in Nederland om waarnemers te zenden naar de Assembly of the World Council of Churches, meenden wij onze lezers een dienst te bewijzen. Het is immers genoegzaam bekend, dat de Gereformerde Kerken krachtens meer dan één synodebesluit, afwijzend hebben gestaan tegenover het lidmaatschap van de Wereldraad van Kerken. Het artikel van Dr. Kunst doet ons vermoeden, dat in die houding wijziging schijnt te komen. Deze indruk wordt door het artikel duidelijk gewekt en wij zien nu ook met belangstelling uit naar wat te dien aanzien door de waarnemers, Prof. Berkouwer en Ds. Van Teylingen, zal worden gepubliceerd.

Wij menen niet dat ons blad hiermede zich op kerkelijk terrein heeft begeven, in die zin, dat wij ons een bespreking van de houding van de kerken willen doen ontlokken. Wij weten, dat er lezers zijn, die de Wereldraad veroordelen en dat er andere lezers zijn, die vurige voorstanders van de Wereldraad zijn. Het verwonderde ons dan ook niet, dat wij reacties ontvingen op het artikel van Dr. Kunst. Het plaatsen van dit artikel moet men dan ook als "nieuwsberichtgeving" zien.

Dit alles neemt niet weg, dat wij toch wel wat meer dan gewone belangstelling hebben voor wat er in New Delhi is gebeurd. Het feit, dat de Russische Orthodoxe Kerk als lid is toegelaten, doet vragen rijzen. Op dit moment zijn wij althans nog niet zo ver, dat wij er over kunnen juichen, dat een kerk van achter het ijzeren gordijn is toegelaten. Of dit een versterking van de oecumene zal zijn, staat nog te bezien.

Allereerst hebben wij moeilijkheden met de berichtgeving vanuit New Delhi, zoals die tot nu toe in de pers is verschenen. Natuurlijk, het klinkt zo mooi als zelfs een Russische kerk deel uitmaakt van de wereldwijde organisatie van kerken. Maar ook de beste verslaggever zal toch altijd zijn rapporten doorgeven zoals hij de dingen waarneemt. Neutraliteit op persgebied bestaat al evenmin als op enig ander gebied. Daarmee wordt niets ten ongunste van de verslaggevers gezegd. Dit zijn mensen, die aan hun krant seinen wat zij ervaren. Maar het maakt natuurlijk een groot verschil hoe men iets ervaart. Is men zelf enthousiast over de Wereldraad, dan zal dit zich weerspiegelen in de rapporten. En inderdaad hebben de krantenberichten die indruk sterk gewekt.

Vandaar dat wij wel graag willen horen wat mensen als Prof. Berkouwer en Ds. van Teylingen hebben te vertellen. Dit zijn mensen, die althans denken zoals de meesten van ons. Die dus niet ter wille van de eenheid maar wat water in de wijn doen, maar waarvan men verwacht, dat zij het gezag van de Schrift erkennen ook op het terrein van de oecumene.

Er is echter nog iets anders. Indien het bericht juist is (en vooralsnog hebben wij geen reden om aan de juistheid te twijfelen) dan werd de Russische delegatie naar New Delhi vergezeld van een "Russian Government courier", die aansprakelijk was voor hun verzorging en al hun onkosten. Waarom is nu de Russische regering zo bezorgd voor de kerkelijke afgevaardigden, waar het toch overduidelijk is dat de communistische ideologie niets, maar dan ook niets van de christelijke religie wil weten? Wij hebben de laatste tijd wel eens meer berichten opgevangen van een mildere houding van de regering in Moskou ten aanzien van de kerken, maar veel indruk kan dit toch niet maken. De leer van het communisme verdraagt zich niet met de leer van de Heilige Schrift. Er is geen grotere tegenstelling denkbaar. Men moge dan zeggen, dat dit wellicht ook een uiting is van het standpunt van "peaceful co-existence", maar die co-existence kan alleen peaceful blijven, zolang de belangen van de communistische staat niet in gevaar worden gebracht, of zolang die co-existence de zaak van het communisme dient. Het is daarom naar ons gevoelen best mogelijk, dat de Russische leiders het toetreden van de Russische Orthodoxe Kerk tot de Wereldraad toejuichen, omdat daardoor aan invloedssfeer kan worden gewonnen. Zou dit zo zijn, dan is dit een winstpunt voor de communisten, maar dan ziet het er niet best uit voor de Wereldraad, — en voor de wereld.

D. F.

★

Om de balans in evenwicht te houden, drukken wij hieronder af wat Prof. S. U. Zuidema schreef in "Opbouw" over de Wereldraad. Dit is dus een ander oordeel dan van Dr. P. G. Kunst. Wij geven dit gezichtspunt door ter wille van de objectiviteit, **niet** om een discussie te animeren over de Wereldraad. Die behoort ons inziens niet thuis in ons blad, maar in de kerkelijke pers.

Red.

"Ik geloof heel graag, of liever ik ben ervan overtuigd, dat wanneer ongeacht welke der kerken zich bij de Wereldraad zou melden en zeggen: Zouden wij ook met ons hebben en houên toegelaten kunnen worden tot de Wereldraad van Kerken, dat ze zeggen: ja, natuurlijk, als 't U belieft, graag! hartelijk dankbaar en waar was U zolang gebleven? En we hadden U al gezocht en een politiesignalement van U opgegeven. Maar we hebben U eindelijk, hartelijk dank!! Vooral ook weer op de wijze, waarop dr Dankbaar dat zegt: Iedere kerk mag daarin zichzelf zijn. Dat wisten wij al en dat was nu juist **ons** bezwaar. Dat vinden wij het erge, dat ieder daar maar zichzelf mag zijn en dat er maar uit de bus kan komen b.v. een kerk die zegt: Geef mijn portie maar aan Fikkie. Een kerk, die dat belijdt en die mag daar volkomen zichzelf zijn? En dan zeg ik, ja, maar ik wou ook mezelf zijn. Wat fijn! Wat, vindt U dat fijn? en noemt U dat een **kerkelijke** beweging? Noemt U dat nog beweging? Ik vind het iets verschrikkelijks dat U dat beweging durft te noemen. Althans ook nog kerkelijk en christelijk. Een beweging is, zoals Johannes de Apostel der liefde zegt: als iemand deze leer niet aanhangt, ontvang hem niet in Uw huis, groet hem niet op de weg! En ik heb nog nooit van de zijde van de orthodoxe voorstanders van de Wereldraad van Kerken een commentaar gehoord op dit woord van de apostel der liefde. Men is daar welkom om in te brengen een eigen visie op de openbaring van Jezus Christus. Daar heb ik in 't geheel geen behoefte aan aan de visie's van anderen op Jezus' openbaring. Ik heb behoefte aan Zijn **openbaring**. En aan Zijn openbaring alleen! En een mens zal bij zijn visies niet leven. Bij geen enkele visie! Ook niet bij de visie op de openbaring in de Here Jezus. Dus ook niet op de ideologieën, waar de Wereldraad tegenwoordig graag op af geeft. Visies op de openbaring van Jezus Christus, heb ik niet nodig. U kunt al die visies van mensen en van kerken op Jezus' openbaring van mij gestolen krijgen. Allemaal. Als ik de openbaring van Jezus Christus maar heb en Zijn Woord en Zijn Bijbel. Als ik die maar mag houden. En dat is nu net ons fundamenteel bezwaar! Dat U dat zomaar inkleedt en meent dat wij dan zeggen: O daar is niets aan de orde! Dat is ons bezwaar. Dit is menselijk, al te menselijk! En hier zie ik niets in van wat een appèl is op: Ik ben de Weg, de Waarheid en het Leven! Dat is van dat enge, exclusieve, accoord! intolerantie, onverdraagzame van de Here Jezus in Zijn Zelfopenbaring en in Zijn Woord. Daar is geen andere Naam onder de hemel gegeven, door welke wij, ja ik heb het de meeste dominees in mijn synodocratisch gebonden Kerken altijd zo horen zeggen: door welke wij kunnen zalig worden. Maar dat staat er niet! Er staat: Door welke wij **moeten** zalig worden. Je haalt het **hart** eens in je lijf om op een andere manier zalig te worden. Dat zegt God daar in Zijn Woord. En dat zeggen de Apostelen daar. Je moet het eens proberen. Die zo ongehoorzaam is, zal het leven niet zien. Dat is de Bijbel. Dat is God, die waakt bij de eer van het kruis van de Here Jezus. Je kruisigt hem niet ten tweede male! Die de Zoon niet gehoorzaam is, die zal het leven niet zien. Dat is geen visie van mij op de openbaring van Jezus Christus; dat is het niet in de weg lopen van de Bijbel. En van de Bijbelse intolerantie. En we zullen niemand het recht gunnen om die Bijbel in de weg te lopen en dus ook geen kerk.

Hier vindt ik de grondfout — "es gibt Kirchen". En die dienen zich als kerk aan en vooruit maar, komt U maar binnen en dan, dan gaan we eens verder kijken. Nee, nee, blijft U uzelf, blijft U uzelf, nee, nee, als u maar.... Straks kan ik weet niet wie, zich als kerk aandienen, vooral wanneer de subsidie tot kerkbouw komt hier in Nederland. We krijgen dan allemaal: es gibt Kirchen! En als we er dan nog bij krijgen dat 't humanistisch verbond niets krijgt, dan moet U er eens op letten wat hier "Kirche" wordt in Nederland.

En dan nemen we dat fenomeen zo maar aan. Daar zitten mijn diep gewortelde bezwaren hiertegen. En mijn bezwaren hoort U me zeggen; ja, en dan ben ik een mens. Laat alles van mij a.u.b. wegvallen en vergeet U mij, want U moet het niet over mij hebben, maar ik zie hier de Here Jezus. En dan zeg ik als ik Hem zie: Maar dat mag niet, dat mag niet. 't Mag van Jezus niet. Ik dank U!"

Vorige week memoreerden wij het 25-jarig huwelijksfeest van H.M. Koningin Juliana en Z.K.H. Prins Bernhard. Thans kunnen we H.K.H. Prinses Margriet feliciteren met haar 19e verjaardag op 19 Januari a.s., en bieden tevens alvast onze beste wensen aan H.K.H. Prinses Beatrix aan, die 31 Januari 24 jaar wordt. Bovenstaande foto toont hoe de gehele Koninklijke Familie in December van enkele weken vacantie in Oostenrijk genoot.

TO THE EDITOR

LODGE MEMBERSHIP

Dear Sir,

I am Dutch and attend the Christian Reformed Church once in a while. A few of my friends invited me to Truro to hear Prof. Van Riessen. In many things he was wrong and I told him so, he even admitted to me afterwards. There is one thing in particular that annoys me. You Christian Reformed people seem to think that you are better than other people, and know everything. You know there is a great danger in this. My best friends agree with me that they really should go with me to the Presbyterian Church. But you teach them that Canadians are not standing up for Jesus and are not living according to the Bible. This is not right, my friends. Now in your C.C. Dec. 8, Rev. Flietstra writes about the Lodge problem. What does he know about it? He writes: "One who is loyal supporter at a weekly lodge session will never bother to honour Sunday by his church attendance," etc.

Well, my good friend, I am a lodge man myself. I attend every week and I enjoy it very much. But besides I am a Presbyterian and go to church twice every Sunday, as many of my good Canadian friends. To help you out of the dream I will write down the **Qualifications Essential for Membership in our Lodge.**

"1) Toward God.

An applicant for admission should have a sincere love and veneration for his Heavenly Father; a steadfast faith in Jesus Christ, as the only Mediator between God and man, and a firm reliance in the guiding, witnessing and sanctifying power of the Holy Spirit. He should be a diligent reader of God's Word, a sincere observer of the Lord's day and a regular attendant at His House, endeavouring to bring forth the practical fruits of righteousness and obedience to God's commands as a humble and consistent servant of God and follower of His Saviour."

I am really sorry that I have to write this but I think that you give my fellow **Dutch-Canadians** a false picture from this wonderful country and their people. You will probably not agree, but I think so.

A. Hooymans.

REPLY FROM THE REV. FLIETSTRA:

Dear Mr. Hooymans:

Your letter of Dec. 12th was given to me by the editor of Calvinist-Contact. I would thank you for your courage to respond. This proves that one is open to instruction and from such reaction both of us can profitably gain more understanding of each other's viewpoint on a given issue.

First of all, I would explain that my articles which shall appear on the lodge and logism are not with respect to one's church affiliation. Rather, it concerns one's personal conviction grounded in God's special revelation. Whether we be Chr. Reformed or Presbyterian or Anglican is not the basic question. Basically, it is, "Are you willing to follow Christian principles as outlined in the Bible only?"

Secondly, Mr. Hooymans, you claim that the lodge places certain basic qualifications essential for its membership. They are, to summarize:

a) Sincere love and veneration for his Heavenly Father;

b) Steadfast faith in Jesus Christ as the only Mediator between God and man;

c) Firm reliance in the guiding, witnessing, and sanctifying power of the Holy Spirit;

d) Sincere observance of the Lord's Day;

e) Endeavour to bring forth practical fruits of righteousness and obedience to God's commands as a humble and consistent servant of God and follower of His Saviour.

As yet, I have not found such qualifications as you cite in the study of the Lodge system. Perhaps I have overlooked them. But, dear friend, it would give me much joy and satisfaction to have proven to me that your lodge NOW does own Christ "as only Mediator between God and man" etc. To learn that every one who takes the oath of Entered Apprentice can see sin, salvation, and service in the light of the shed blood of this Jesus alone!

Thirdly, if this is the true and accepted Lodge confession, would you be so kind as to quote such proof for our readers of C.C.? Also, would you forward to the undersigned documentary proof from the ritual and ceremonies of the Lodge itself? I would be extremely delighted in receiving this new revelation of Lodgism! Thank you kindly.

Yours very truly,
C. Wm. Flietstra.

Verschrikkelijke treinramp in Nederland

Juist voor het ter perse gaan van dit nummer bereikte ons het bericht van een treinbotsing bij Woerden, waarbij tachtig mensen om het leven kwamen. In ons volgend nummer zullen wij meer bijzonderheden publiceren.

Koffers en Camera's in bruikleen

Voor een bescheiden vergoeding geven wij moderne koffers en camera's in bruikleen aan onze passagiers.

Vraag onze speciale circulaires. Het verplicht U nergens toe.

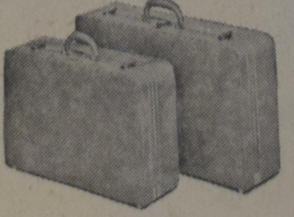

Koops Travel Service

HET GROOTSTE NEDERLANDSE REISBUREAU IN CANADA
BOX 307 - 543 BRANT STREET - BURLINGTON
Open Maandag tot Vrijdag tot 9 uur, Zaterdags tot 6 uur.
Telefoon Burlington: NE 4-1813; Toronto WAlnut 2-6413.
Voor spoedgevallen 's nachts en Zondags: NElson 4-8464.

KERKELIJK JAAROVERZICHT

Het jaar onzes Heren 1961 is weer verleden tijd. Schokkende gebeurtenissen op het kerkelijk erf in Canada deden zich niet voor. De verschillende kerken van Nederlandse afkomst hebben dit gemeen, dat er nog steeds een gezonde groei is, niet meer door een grote toevloed van immigranten doch veel meer door de groei van binnen uit. Zeer veel jonge gezinnen, weinig ouden van dagen, veel geboorten, weinig sterfgevallen. Dit is nog steeds het beeld der jonge kerken, hoewel de tijd van verandering nabij is. De immigranten worden ouder en met het klimmen der jaren komt de tijd van heengaan ook naderbij.

De Heer der Kerk is ons allen zo ontzaglijk nabij geweest. We hebben allen ons dagelijks brood, een goede betrekking, zij het in meerdere of mindere mate, de werkloosheid die ook Canada teistert is ons nog redelijk wel voorbijgegaan. Bittere armoede komt er onder ons zeer weinig voor, ook al heeft het leven ook hier zijn ups en downs.

De goede hand onzes Gods was merkbaar over ons en deed ons zorgen voor de Kerken en de scholen, ook al zijn hier grote kapitalen mee gemoeid.

Eén ding is verdrietig, dat we nog steeds gescheiden onze weg gaan en van toenadering weinig te bespeuren is. Alhoewel, de heling der breuk tussen Free en Old Chr. Ref. is een wolkje als eens mans hand en de hereniging van de Prot. Ref. Church (de Wolf-groep) met de Chr. Ref. Church, zij het ook buiten Canada's grenzen, is iets wat vreugde bracht.

DE CHR. REF. CHURCH

Ook in 1961 was er weer een komen en gaan. Meerdere predikanten wisselden van standplaats. Om te beginnen een der veteranen, Rev. H. v. d. Klay, verliet Owen Sound en ging naar West Sayville, N.J. Rev. J. H. Rubingh van Winnipeg ging naar Worthington, Minn. Rev. J. G. Kunst van Galt naar Truro, N.S.; Rev. L. Mulder van Fort William naar Chatham, Ont.; Rev. A. de Jager van Brockville naar Toronto I; Rev. G. H. Polman van Chilliwack, B.C. begon zijn arbeid als Home Missionary in Prince George, B.C.; Rev. Al. J. Vanden Pol van Drayton naar Sarnia II; Rev. J. A. Quartel van Wyoming naar Hamilton Immanuel: Rev. M. Vrieze van Calgary II begon als Evangelisatie predikant te Edmonton; Rev. W. Van der Kolk van Kitchener ging terug naar Nederland; Rev. J. J. Holwerda van Port Alberni, B.C. ging met emeritaat, evenals Rev. J. Rubingh, Home Missionary te Stratford en Rev. P. J. Hoekstra, Home Missionary te Bellevue, Alta. Ook Rev. L. Praamsma van Toronto I werd emeritaat verleend als gevolg van het hem overkomen auto-ongeval. Alhoewel we hopen dat dit emeritaat slechts tijdelijk is en Rev. Praamsma te zijner tijd weer in staat zal zijn de kerken te dienen.

Ook de predikanten Rev. J. R. Van Dijke, die enkele jaren de kerken van Langley en Ladner, B.C. diende en Rev. L. Van Laar, die de herdersstaf voerde over Brockville's gemeente, gingen met emeritaat. Rev. A. Persenaire van Dundas ging Galt dienen en Rev. P. De Jong van Seattle nam de herdersstaf op te Telkwa en Smithers, B.C. De kerk van Cochrane, Ont. verkreeg in Rev. B. Kok, die uit de Prot. Ref. Church kwam, haar eigen Home Missionary.

En Rev. D. C. Bouma komt vanuit Australië naar Peace River District, B.C.

Vanuit Nederland kwamen Rev. J. D. Peereboom naar Port Arthur en Rev. H. J. Heersink naar Cobourg. Vanuit de Prot. Ref. Church komt Rev. L. Doezema naar Drayton, Ont.

Tien candidaten versterkten de gelederen en wel Cand. Alvin Beukema naar Renfrew, Ont., Cand. J. D. Hellinga naar Winnipeg-Kildonan, Man., Cand. Harry Mennega naar Halifax, N.S., Cand. J. De Jong naar Iron Springs, Alta., Cand. J. Zantingh naar Bloomfield, Ont., Cand. Dr. S. Kistemaker naar Vernon-Penticton, B.C., Cand. J. W. Jongsma naar Burdett, Alta., Cand. S. Woudstra naar Ottawa, Cand. D. Lieverdink naar Fredericton, N.B. en Cand. Alvin Verburg naar Edson, Alta.

Nieuwe gemeenten werden gesticht te Fredericton, N.B., Winnipeg-Kildonan, Surrey, B.C., Agassis, B.C. en Prince George, B.C. De kerk van Campbellford werd echter opgeheven.

Nieuwe kerkgebouwen verrezen te Burdett, Alta., Woodstock, Ont., Forest, Ont., Stratford, Ont. en Listowel, Ont. De kerk te York werd verbouwd en vergroot.

Edmonton begon met de zesde vergaderplaats, terwijl Welland-port weldra een andere dochterkerk hoopt te organiseren.

Sarnia II ontving haar tweede predikant, terwijl er plannen zijn te Brampton en Strathroy om een tweede predikantsplaats te stichten.

Ds. Hegger, de gewezen R.K. priester, trok vele luisteraars op zijn tocht door Canada, waardoor ook hij een blik kon slaan in het leven der jonge immigrantenkerken.

Sommige predikanten maakten een korte reis naar 't oude Vaderland. Rev. Guillaume van Toronto, Rev. G. Ringnalda van Lindsay, Rev. J. Kuntz van Orillia en Rev. B. Nederlof van Edmonton. Laatstgenoemde werd, na een preekbeurt in de Chr. Geref. Kerk te Rotterdam Z., het optreden in de Chr. Ger. Kerken niet meer toegestaan, aangezien de Chr. Geref Kerken niet in volle correspondentie staan met de Chr. Ref. Church.

Het aantal vacatures daalt in de Canadese Kerken en indien de aanwas van candidaten zo doorgaat dan is er weldra geen tekort aan predikanten meer.

DE CANADIAN REFORMED CHURCHES

De Canadian Ref. Churches namen toe met twee gemeenten en wel te Abbotsford, B.C. en Barrhead, Alta., terwijl er een groep is gevormd te Matheson, Ont. en er diensten belegd worden te Montreal. Predikantswisseling deed zich in Canada niet voor, alleen Rev. S. Cnossen van Grand Rapids gaat terug naar Nederland om predikant te worden in Groningen.

De kerk van Brampton is er nog niet in geslaagd een predikant te verkrijgen. Nieuwe kerkgebouwen werden in gebruik genomen te Burlington, Ont., Smithville, Ont. en Orangeville, Ont., en Edmonton nam haar basement kerk in gebruik, Hamilton werd door aankoop eigenaar van de voormalige Free Methodist Church.

De predikanten F. Kouwenhoven van Toronto en A. B. Roukema van Watford maakten een trip naar Nederland.

Er zijn voorstellen om contact op te nemen met de Chr. Ref. Church. De Generale Synode die weldra vergaderen zal, zal zich uitspreken in welke vorm dit geschieden zal.

De gemeente Burlington heeft haar eigen Geref. school gesticht, doch slaagde er nog niet in om een principal te vinden.

Ook schijnt het dat de Can. Ref. Church opnieuw contact zocht met de Free Chr. Ref. Church, en contact met de Orth. Presb. Church in studie heeft.

DE FREE CHRISTIAN REFORMED CHURCH

Het belangrijkste feit dat te vermelden is, is wel de heling der breuk tussen Old en Free Chr. Ref. Church. Na enkele jaren van samenspreken is het gelukt om gezamenlijk weer in één kerkverband te gaan leven, echter met dit accoord, dat de gemeenten in de States, Grand Rapids en Artesia, zich Old Chr. Ref. blijven noemen en in Canada het Free Chr. Ref. blijft.

Ds. G. Bilkes van Amsterdam kwam over om St. Thomas te dienen, terwijl Ds. C. Noordegraaf van Chatham juist tegen het einde van het jaar deze gemeente verwisselde voor Toronto.

De gemeente van Hamilton nam een nieuw kerkgebouw in gebruik.

Het beroepingswerk door de vacante kerken werd overigens niet met gunstige uitslag bekroond. De band met de gemeente van Ds. Hamstra werd tot dusver nog niet hersteld.

Samenwerking is er op schoolgebied met de Chr. Ref. Church. De verhouding tussen beide kerkengroepen is vrij goed.

NETH. REF. CONGREGATION

De enige predikant in Canada van deze gemeenten, in Nederland bekend als Geref. Gemeenten, Ds. G. Zwerus van Norwich, Ont., is dit jaar naar Nederland teruggekeerd.

Het is heel moeilijk een predikant te krijgen, waar het aantal predikanten in Nederland om de 20 à 25 loopt, terwijl daar 150 à 160 gemeenten zijn. De beroepen predikanten bedankten dan ook zonder uitzondering, behalve Ds. C. Hegeman die vanuit Nederland voor de tweede maal Sioux Center, Iowa ging dienen. Overigens is ons hier van deze kerkengroep zeer weinig bekend.

THE REFORMED CHURCH OF NORTH AMERICA
(Canadian part)

Een der belangrijkste dingen die uit de Ref. Church te noemen zijn is wel de rondreis van enkele maanden door Canada, die Ds. P. Lugtigheid, de bekende evangelisatiepredikant van Den Haag, maakte. In nagenoeg alle Ref. Churches trad hij op en soms ook in de Chr. Ref. Church. Doel was om ook hier vele onkerkelijke Nederlandse immigranten te bereiken. In hoeverre dit gelukt is kunnen we niet beoordelen. In elk geval versterkte het de band die er is tussen de Reformed Church en de Nederlandse Hervormde Kerk in Nederland. Dit wordt ten zeerste gewaardeerd.

Rev. J. J. F. Endert van Macy, Nebr., ging naar Brockville, Ont. Rev. J. Moerman van Galt, Ont. naar Edmonton, Alta. Cand. J. Van Dijk naar Harriston, Ont.

Een nieuw kerkgebouw werd in gebruik genomen te Exeter, Ont. Misschien volgt nog een aanvulling voor de Ref. Church, doch dit zijn de gegevens die thans beschikbaar zijn.

Te vermelden is nog dat Rev. Zegerius, vroeger Vrij Evang. predikant in Nederland, die hier in Canada de Presbyterian Church dient, zijn gemeente Duart-Turin, Ont., verwisselde voor Toronto.

Een nieuw jaar brak aan. Het leven gaat verder. Ook de kerken hebben hun taak te vervullen. De Boodschap moet de wereld in.

Another year is dawning!
Dear Father let it be,
On earth or else in heaven,
Another year with Thee.

A. Bisschop.

HOEVEEL BETALEN ER HUN REKENINGEN PER CHEQUE?

Tegenwoordig de meeste mensen. Een cheque uitschrijven op Uw bankrekening is de vlugge, handige maier om grotere aankopen te betalen zowel als om rekeningen te voldoen. Canadezen schrijven iedere dag dat de banken open zijn, bijna drie millioen chheques uit. Een vlugge, efficiente verwerking van deze cheques wordt bereikt door het clearing systeem dat de Chartered Banks voor dit doel er op na houden en dat reikt tot in de uiterste hoeken van het land. Dit maakt de gemakkelijkheid, eenvoudigheid en veiligheid mogelijk, welke U ten dienste staan telkens als U Uw chequeboek gebruikt.

DE "CHARTERED BANKS" IN DIENST VAN UW GEMEENSCHAP

Ad. No. 1002

Geef Uw

Adresverandering

steeds tijdig op
aan de
Administratie van
CALVINIST-CONTACT

Women's Page

Editor: Mrs. A. Wagenaar
67 Victoria St., Blenheim, Ont.

We proberen deze week — op de man af — met elkaar over de liefde te spreken! Hebt u er wel eens op gelet, dat wij 't meest liefdeloos zijn, als we zogenaamd de waarheid zeggen? Ik bedoel als we, zoals we dat plegen te noemen, óngenadig of óngezouten de waarheid zeggen. Dat doen we bijvoorbeeld altijd, als we generaliseren. Als we "zo in het algemeen" iets zeggen. U weet wel, als we in een paar zinnen miljoenen mensen tegelijk veroordelen. Dan zegt iemand op een visite tussen een slokje thee en een bonbon: "Die zeelui deugen geen van allen."

Hup, daar gaan onze flinke kerels van de marine en de koopvaardij. "De gereformeerden zijn stuk voor stuk fanatici en roomsen kun je niet vertrouwen." Hoepla, weer duizenden mensen over de kling gejaagd. "Negers zijn een minderwaardig ras." Bons, nog eens miljoenen medemensen tegen de vlakte gesmeten. Dank zij zulke opmerkingen tussen borrel en bitterballen zijn miljoenen zonen en dochters van Israel vermoord! Een generaliserend oordeel is altijd een leugen.

Dan zijn er ook de zogenaamde waarheidsfanatici. U kent ze wel: de mensen, die altijd precies zeggen, waar het op staat; die er prat op gaan, dat je goed weet, wat je aan ze hebt. Een bedrijfsleider heeft het de jongste bediende die het toch al zo moeilijk heeft, nu maar eens ongenadig gezegd, dat hij een prul is. En het is de volle waarheid, want die jongen is een prul. En die andere stoerling heeft het een patiënt maar eens onomwonden meegedeeld, dat er geen greintje kans op beterschap is. Ook hij gaat altijd recht door zee!

Ja, en dat doen dan mensen, die 's Zondags in de kerk zingen: "Straf mij niet óngenadig!" Zij nota bene zeggen een ander ongenadig de waarheid. Maar als we ongezouten de waarheid zeggen, staan we zeker niet in dienst van dé Waarheid. De Bijbel zegt, dat onze woorden altijd met zout — dat is met het zout van het evangelie — besprengd moeten zijn. Als we óngenadig de waarheid zeggen, zit in het ongenadige een duivel met een lange snuit en die blaast het hele lichtje van de waarheid uit.

't Is merkwaardig dat het evangelie heel anders over de waarheid spreekt dan wij. In het evangelie zegt Jezus Christus: "Ik ben de Waarheid." Hij zegt niet: "Ik zèg de waarheid!" Nee, Ik ben de waarheid. De Waarheid is een persoon. Als er in de Bijbel staat: "De waarheid zal u vrijmaken", betekent dat dus: "De Here Jezus zal u vrijmaken." We kunnen dus zeggen: "Al is de leugen nog zo snel, de Here Jezus achterhaalt die wel!" Het witte paard van Christus is sneller dan het gele paard van de leugenpropaganda. Als we zeggen: "De wereld wil bedrogen worden", betekent dat dus: "De wereld wil de Here Jezus niet." Maar nu wordt waarheid spreken iets heel anders. De waarheid spreken is: de gestalte van Jezus laten zien. Hij is immers de waarheid. Dan spreek ik nooit óngenadig de waarheid. Want van Christus wordt gezegd, dat Hij vol genade en waarheid is. Dan kan de waarheid wel eens hard zijn — Jezus kan ook harde dingen zeggen! —, maar in de waarheid brandt altijd de wil om de ander te verlossen. In de waarheid groeit het hart van Jezus, de ware liefde. Generaliseren is er dan niet bij. Jezus generaliseert nooit; Hij jaagt geen miljoenen tegelijk over de kling. We zeggen dan niet precies, waarop het staat, maar we zeggen precies, waar Jezus op staat!

U ziet, dat het er zo niet gemakkelijker op wordt. Wie kan er op deze manier spreken? Ik herinner mij een oud verhaal, dat op deze vraag een antwoord geeft. 't Verhaal begint met een dominee, die een gemeentelid-straatmaker begroet met de woorden: "Bonjour, collega!" Als de straatmaker hem wat verwonderd aanziet om dat "collega", zegt de dominee: "Kerel wij hebben het zelfde werk. Jij hakt de hele dag op stenen en ik hak de hele dag op stenen harten." De straatmaker vond dat daar wel iets in zat. "Er is alleen een groot verschil," zei de predikant, "bij jou vliegen de stukken eraf, maar mij lukt het zelden iets aan de harten te veranderen."

Even was het stil. Toen zei de straatmaker: "Dominee, 't lukt mij alleen, omdat ik bij het bikken kniel."

Als wij 't zo ook eens probeerden, luisteraars! Want hij alleen kan waarheid spreken, die eerst aan Jezus' voeten knielt!

Uit "Van Hart tot Hart",
door Ds. G. N. Lammens.

De Eis

Daar is de eis: het Leven te aanvaarden,
God vraagt niet: vindt gij 't goed?
Daar is de eis: Gij moet het zo aanvaarden,
God vraagt niet: vindt gij 't goed?

Daar is de eis: in 't Leven te geloven,
God vraagt niet om uw raad!
Weet wel waar het om gaat! er in geloven,
God vraagt niet om uw raad!

Daar is de eis: te danken voor het Leven.
God vraagt geheel uw hart,
Hij eist: in smart, te danken voor het Leven,
God vraagt geheel Uw hart.

Daar is de eis: te scheiden van het Leven,
God vraagt niet naar uw tijd!
Hij eist gehoorzaamheid bij 't scheidend Leven,
Wees op Zijn tijd bereid!

God is een God, die eist in mededogen,
Zijn eis geeft u de kracht,
Hij is geen God die wacht! Zijn mededogen
is Vaderlijk, niet zacht.

Aanvaard, geloof en dank! om 't Leven te gewinnen!
God eist voor u de kroon!
Hij eist geen minder loon! 't Leven te winnen,
Is waard een doornen-kroon.

Henriette Baart de la Faille—Wichers Goeth.

Een oude Canadese legende

door Mary Carol Wilson.

(Canadian Scene) — Diep in het verrukkelijke bos, dat bekend staat als Cressman's Bush, en nu een openbaar park in Waterloo County in Ontario is, ligt de helderstromende Oromocto Spring. Deze bron werd zo genoemd ter herinnering aan de heldendaden en de liefdesgeschiedenis van de dappere Indiaan Oromocto en zijn geliefde, het meisje Nashwaaksis.

Oromocto behoorde tot de Petun stam, die in de buurt van het tegenwoordige Elmira in Ontario woonde, en Nashwaaksis was een Attowandarous en woonde aan de Grand River in de buurt van Brantford. Deze twee stammen leefden op vriendschappelijke voet en toen zij eens tezamen feest vierden, maakten de stoere Oromocto en de schone Nashwaaksis kennis met elkaar en werden op slag hevig verliefd. In het donker van de nacht fluisterde hij haar in de oren dat de sterren jaloers waren op de schittering van haar ogen, de vogels op haar stem en de bloemen op haar schoonheid. Spoedig echter, toen de Petuns na afloop van het feest weer naar hun eigen jachtgronden terugkeerden, werden de geliefden gescheiden en gedurende vele manen zagen zij elkaar niet meer.

Op een dag echter brachten de verkenners de Attiwandarous het bericht, dat de sterke Iroquois klaar stonden om een aanval te doen in hun gebied en dadelijk werden verdedigingsmaatregelen genomen. Ook wilde men een waarschuwing sturen naar de bevriende Petuns, en toen er geen boodschappers gemist konden worden bood Nashwaaksis, die de herinnering aan de tedere glimlach en de zoete muziek van Oromocto's woorden nog vers in het geheugen had, aan om de boodschap te gaan brengen.

Gedurende drie dagen en drie nachten liep het donkere slanke meisje snel door de bossen, met grote bochten om de vijanden heen trekkend, en alleen maar stoppend om zich voor hen te verbergen of om wat voedsel tot zich te nemen. Toen ze eindelijk het kamp van de Petuns bereikte, werd ze met open armen ontvangen en hoog geprezen om haar dapper gedrag. Vooral Oromocto was blij haar te zien en toonde grote bezorgdheid vanwege haar uitgeputte toestand. Hij schonk haar nieuwe moccasins in de plaats van de oude, die geheel versleten waren op de gevaarvolle tocht en vroeg haar ten huwelijk.

Na tien dagen rust vatte Nashwaaksis de terugtocht naar haar dorp aan, nu vergezeld van Oromocto. Hun huwelijk zou gevierd worden, zodra de vijandige Iroquois teruggedreven waren. Toen ze de Grand River bereikt hadden besloten ze de nacht door te brengen in het struikgewas in de buurt van het tegenwoordige dorpje Doon. Terwijl zij, diep verborgen in de dichte struiken, sliep, besloot Oromocto de omgeving te verkennen. Plotseling zag hij zich omringd door een groep woeste Iroquois. Staande voor de schuilplaats van zijn geliefde, versloeg Oromocto 7 vijanden voor hem tenslotte zelf de dodelijke slag werd toegebracht. Nashwaaksis die, wakker wordend hem neer zag slaan, sprong met een hartbrekende schreeuw uit het struikgewas en viel dood neer over het lichaam van haar geliefde.

Twee dagen later vonden de Attiwandarous, die naar de twee op zoek getogen waren, hun lichamen en de bewijzen van hun heldhaftigheid. Toen de lichamen werden opgetild sprong een bron van onder hen uit de grond en men zegt dat het water zo klaar is als het karakter van het schone Indiaanse meisje, zo zuiver als hun liefde voor elkaar en zo koud als het hart van een Iroquois.

Dit is de legende van de zuivere, klare en koude Oromocto Spring, die men kan vinden in de nog steeds lieflijke Waterloo County in Ontario.

☆

Vlieg per KLM naar het
Europese Continent .... en Spaar!

KLM laat U kiezen uit niet minder dan 5 propeller-vluchten per week van Montreal, plus 3 jet-vluchten elke week, en dagelijkse propeller- en tweemaal daagse jet-vluchten van New York .... tegen de laagste tarieven ooit naar het Europese Continent!

Overleg nog vandaag met Uw reisagent. Vraag hem U uit te leggen hoeveel U kunt sparen door gebruik te maken van de voordelige 17-daagse "Excursion" tarieven. Vraag eveneens inlichtingen over KLM's populair Vlieg-Nu-Betaal-Later-Plan (slechts 10% contant) of KLM's economische Familie-Reis-Plan, met besparing tot $ 150.00.

Bezoek Uw Reisagent of telefoneer KLM.

Kantoren in 14 belangrijke Canadese steden.

THE WORLD OVER KLM ROYAL DUTCH AIRLINES

Hollandse Scheurkalenders

Maranatha, Honingdroppels, Filippus, Kruimkens van 's Heren Tafel, Gezelle Meerburg, $ 1.60 postpaid.

Oranje kalender $ 1.25 postpaid, Daily Manna Calendar $ 2.25 postpaid.

VAN DELFT'S
Book & Gift Shop

1058 MAIN STREET W.
HAMILTON, ONT.
Tel. JA 8-1932

DUXBURY
TRAVEL SERVICE

Agent: TCA, KLM, Holland-America Line, Europe-Canada Line

BRAMPTON, ONT.

85 Main St. N. Phone GL 1-4280
Agent Canadian National Railway

H. KREEFT
Certified Public Accountant
Licensed Municipal Auditor
968 Exmouth Street,
ED 7-8559
SARNIA, ONTARIO

Weerzien in Canada!

Laat ook UW OUDERS deelnemen aan de ZEVENDE familiebezoekreis, de

CANADAREIS 1962

Een groepsreis georganiseerd door de N.C.R(eis).V.; de N.C.R(adio).V.; de C.P.B.; de N.C.V.B. en de C.B.T.B.

Heen: Rotterdam 21 mei 1962.
Terug: Montreal, 8 sept. òf 3 oktober 1962.
De heen- en terugreis geschiedt met de "Rijndam" van de Holland-Amerika-Lijn.
Vrijblijvende inlichtingen worden U of Uw ouders gaarne verstrekt door de:

NEDERLANDSE CHRISTELIJKE REISVERENIGING

Weteringkade 22 A — Postbus 1035
Den Haag Tel. 859302

N.C.R.V.

REAL ESTATE
JAN STRUIK
CH 6-3998
24 hours
City-wide Service
Houses for sale anywhere in Toronto
Representing:
JAMES B. GILBERT
REAL ESTATE
CH 1-5205
Member Toronto Real Estate and Photo Co-op Board.

Hi Neighbours!

At the moment of writing the weather is living up to its reputation, namely, the January thaw. Much to the discontent of youthful skating enthusiasts and hockey players, the ice in many places is slowly being reduced to a slushy mass. Even Winnipeg, that windy city, sometimes referred to as Canada's "deep freeze" is basking in temperatures around the 30° mark. But it won't last, we'll soon have a return of the frosty breezes and snowstorms.

It's the twelfth night of Christmas as I greet you this first time in the New Year, and if that leaves you completely unmaned, you have company. But there are places where this day is looked forward to with as much anticipation as Christmas itself. In many places this night is celebrated by a blazing bonfire of Christmas trees. This serves a very useful purpose for the accumulation of these trees has caused some cities a great deal of expense in their removal to a suitable location. To put a match to them will eliminate a lot of trucking and give the children a great deal of enjoyment.

The bonfires have played a notable part in the religious rituals of pagan Britain and bonfires may be a carry-over from pagan practice into the Christian era.

The bonfire, anyway is picturesque and spectacular with Christmas trees blazing merrily, it's apt, for spectators, to prove a trifle hot.

A lot of people, universed in theology seem puzzled as to the meaning of Twelfth Night and the significance of the bonfire. The assistant Editor of our local paper did some searching about it, but could uncover nothing regarding the origin of the fires on Twelfth Night.

But otherwise, Twelfth Night and the accompanying Twelfth Day or Twelfth tide are readily explicable. The religious festival of the Epiphany falls on January 6th, the 12th day after Christmas.

The Greek word from which Epiphany is derived, according to a rather free interpretation signifies a demonstration or proof — in this case the witness to Christ's divinity — as to its exact significance the Eastern and Western churches differ.

The observance began in the Eastern Church. In the Greek Churches, Epiphany was celebrated as early as the second century, in commemoration of the Baptism of Christ in the River Jordan by John the Baptist. In the Greek and Oriental churches, baptisms on the eve of Epiphany are still occasions of unwonted solemnity.

Epiphany was regarded as a dual anniversary — of the birth of Jesus, and His adoration by the Magi (the wise men); and of His baptism in Jordan, which was held to have taken place on the 30th anniversary of His birth.

Some churches regard the date also as the anniversary of Christ's first miracle at Cana in Galilee, where He changed water into wine.

Through the centuries since Epiphany was first observed, it has come to mark the close of the annual Christmas festivities.

There is some argument as to the exact date of Twelfth Night. The Epiphany festival definitely falls on January 6th. According to modern usage, Twelfth Night would be the evening of the same day. Yet some people celebrate it on the night of January 5th.

Ancient Scriptural usage justifies this. Eastern countries follow the dictum in Genesis: "The evening and the morning were the first day". According to ancient practice the new day started at sunset and following the period of darkness light gradually emerged.

Our day, contrary to the ancient reckoning, starts and ends at midnight. That, though, is a manmade device. Genesis justifies the Twelfth Night celebrations on the evening of January 5th.

Although the traditional celebration of Twelfth Night did not include a bonfire, the medieval piece de resistence was the Twelfth Cake.

A cake, large enough to serve generous slices to the entire company was baked. In the mixture, a single bean was included, — or if the community was wealthy, a small coin. Pieces of the cake were served to those present; and the one who found the bean became Prince, or Princess of Twelfth Night.

The title of the discovery of the bean might vary, but he, or she, was in effect, king, queen, prince, or princess and, very specifically, master of ceremonies. Under English practice the dignity lasted for just the one day. The French, more generous, allowed it to run the entire year. So much for the origin and celebrating of Twelfth Night.

Each year as we make preparations for Christmas by radio we are entertained several times by someone singing a very old English song. Undoubtedly you have heard it and perhaps like myself, you"ve smiled at the words:

On the first day of Christmas
my true love gave to me:
A partridge in a pear tree,
Two turtle doves,
Three red hens,
Four calling birds,
Five golden rings,
Six Geese a-laying
Seven Swans a-swimming,
Eight maids a-milking,
Nine ladies dancing,
Ten lords a-leaping
Eleven pipers piping
Twelve drummers drumming,

after which the first line is repeated again.

Each day refers to the 12 days between Christmas and Epiphany. Other than that I was unable to find the meaning to the gifts.

Some love in days gone by was indeed original and generous. I hope you"ve had 12 happy days since Christmas and that the remaining 353 days of 1962 may be equally happy and blessed for all my neighbours.

Greetings from Your Neighbour

HSI-NAO — Brain Washing — Hersenspoeling

(Deel II)

De Communisten zijn geschoold in het krijgen van inlichtingen uit gevangenen en hun te laten doen wat er ook maar van hen verlangd wordt. Het is gebleken dat zij mensen kunnen dwingen tot het bekennen van misdaden, die zij niet begaan hebben en vervolgens hen blijkbaar aan de waarheid van deze betekenissen te kunnen doen geloven en zelfs genegenheid en dankbaarheid uit te drukken jegens hen die hen gevangen hebben gezet. En hier ligt juist het *typische van de "brainwashing"*:

Het gaat niet alleen om het AFPERSEN van bekentenissen door middel van geweld, dat de gevangene er ten slotte toe brengt, (om zichzelf verdere folteringen te besparen) toe te geven en "door te slaan", de bedoeling reikt veel verder dan alleen terroriseren. De "hsi-nao" wil de gevangene er toe brengen zijn eigen ONJUISTE verklaringen te GELOVEN en zijn vroeger standpunt geheel af te zweren, om ten slotte met "volle overtuiging" dat van zijn ondervragers en beulen aan te nemen! Zij beoogt een werkelijke "*bekering*". Zij wil een schuldbekentenis uit een nieuwe levensinstelling tot stand brengen, een geheel ander mens, een geheel andere persoonlijkheid van de gevangene maken. En blijkens wrange praktijkervaring is deze onmenselijke methode wetenschappelijk zo geperfectioneerd, dat dat in de meeste gevallen nog lukt ook!

Men kan bij het proces van de hersenspoeling, zoals door de Communisten toegepast, 3 phasen onderscheiden:

De *eerste phase* is die van "physical control". Zij duurt 2 maanden en houdt grotendeels zeer zware lichamelijke arbeid in, meestal van het laagste gehalte "to show the trainee the meaning of the tasks of proletariat and peasants at first hand". Verder wordt er hard gestudeerd. De werkdag duurt van 5 uur 's ochtends tot half twaalf 's avonds. Hierbinnen vallen dan de in het vorige artikel genoemde discussiegroepen. De voeding en huisvesting zijn in deze periode zeer slecht, om de jongelui bekend te maken met de ellende van de bezitloze klasse en "in order to understand the necessary violence of the class-struggle". Het spionnen systeem legt tenslotte een verdere ondragelijke druk op de deelnemers.

De *tweede phase* is die der "intense indoctrination". De lichamelijke arbeid wordt nu tot een minimum gereduceerd, de discussiegroepen worden verdubbeld en komen vaak 3x per dag bijeen. De voeding en huisvesting worden beter. De door de candidaten geschreven levensbeschrijvingen worden nu tot in de kleinste kleinigheden uiteengerafeld, veel theoretische kennis moet worden ingepompt. De nachtrust wordt korter gemaakt. De stemming in het kamp wordt nu met de dag slechter, iedereen wordt prikkelbaar, de discussies krijgen een steeds bijtender karakter, de ene candidaat wil voor de andere niet onderdoen en daardoor neemt de competitie gigantische vormen aan. In deze zeer moeilijke phase worden de niet-geschikte lieden heimelijk weggevoerd en hun geruisloos verdwijnen vergroot de onrust tot het schier ondraaglijke.

Vrij plotseling volgt dan — na gemiddeld 6 maanden — een *emotionele crisis*, die vrijwel bij alle groepleden tegelijk optreedt en vergeleken kan worden met een religieuse bekeering. Meestal begint ze met huilbuien bij één lid, de anderen volgen prompt. Een nieuwe algemene biecht volgt veelal, oude schuldgevoelens breken door. Dit is de phase van de "tail-cutting", de oude banden worden radicaal doorgesneden. Nu pas wordt de van buiten geleerde theoretische kennis omtrent het Communisme een levend bezit.

In de nu volgende phase van "*final convincing*" wordt het leven veel aangenamer. De spanning is grotendeels verdwenen, de twijfel tot zwijgen gebracht, nog slechts één doel en één vaste lijn worden gezien. Naast verdere theoretische training wordt nu ook veel practisch werk ter opleiding voor de latere taak ingelast.

Ten slotte volgt, na weer 4 maanden, een *aanstelling* in een of andere betrekking: propagandist, activist, groepsleider enz., waarbij gedurende de eerste paar maanden een strenge supervisie plaats heeft. Dat ook later nog controle door de staatspolitie plaats heeft ligt voor de hand. Men schat dat ongeveer 20% van de candidaten gedurende de opleiding afvalt en wordt "geliquideerd", dat wil zeggen: om het leven gebracht.

WIE HOUDT ZICH STAANDE?

Al het bovenstaande maakt tevens duidelijk welke persoonlijkheden zich wellicht staande kunnen houden in de beproevingen. Een krachtige persoonlijkheid is uit de aard der zaak van groot belang. Een sterk geloof, een sterke politieke overtuiging, het gevoel een bestemming te hebben en een scherp omlijnd doel kan de weerstand aanzienlijk verhogen. Dit voorkomt ook het gevoel van VEREENZAMING: de gelovige heeft altijd gemeenschap met God. Per slot van rekening bestaan er, behalve een moordende, onvruchtbare eenzaamheid, ook een *vruchtbare eenzaamheid*, waaraan de mens NIET ondergaat (I Koningen 19, Mattheus en Lucas, hoofdstuk 4!). De factor *hoop* is van allesbeheersende invloed en aan hoop mag het een Christen immers nooit ontbreken?

Het stemt daarom tot grote voldoening dat ook in wereldse kringen, speciaal naar aanleiding van de wrange ervaringen met "brainwashing" het nut opnieuw is ingezien van het hebben van een goed gefundeerde OVERTUIGING, het hebben van een BEGINSEL, van waaruit men leeft en waarbij men ook gerust sterven kan. En waar de machten der duisternis thans zover gaan dat men een mens als het ware "binnenste buiten" kan draaien, is het thans een levensbelang vast te houden aan het geloof, dat nooit te veel kan verwachten, omdat des Heilands woorden gewis zijn en NIET weg-gespoeld kunnen worden!

BEZOEKT DE
TONEEL UITVOERING
IN DE
Town Hall te Newmarket
op Vrijdag 19 Januari 1962
DE TONEELVERENIGING
"Tot Ons Genoegen"
BRENGT U HET MOOIE BLIJSPEL IN 3 BEDRIJVEN
"Millionair tegen wil en dank"
Aanvang 8 uur
Zaal open 7.30
Entrée $ 1.00
Kinderen 50¢

REMBRANDT KALENDER 1962

Het Boekencentrum N.V. te Den Haag heeft ook dit jaar weer gezorgd voor een keurige uitvoering van de bekende Rembrandt Kalender 1962. De kalender is samengesteld door Dr. H. M. Rotermund, terwijl de verklarende tekst geschreven is door Ds. Jac. Petri. Op de maandbladen zijn verschillende schetsen gereproduceerd van bijbelse taferelen, die ieder voor zichzelf de grote begaafdheid van Rembrandt uitbeelden.

Hartelijk aanbevolen.

D. F.

Lambert Huizingh
Accredited Public
Accountant and Auditor
Commissioner for taking
Affidavits
•
Box 315
BRADFORD, ONT.
Telephone: PR 5-2282
Telephone: RAndolph 8-4741
•
51 King Street East
OSHAWA, ONT.
Residence: AURORA, ONT.
PArkview 7-9797

WILLEM G. POOLMAN
advocaat
notaris
meester in de rechten
330 Bay St., Toronto 1, Ont.
(hoek Bay/Adelaide St.)
tel.: EM 3-1334
's avonds HU 1-8283
NEDERLANDSE EN
CANADESE
RECHTSADVIEZEN

REAL ESTATE INVESTMENTS
Commercial Buildings,
Apartments, Houses
H. SNOOK
with
H. KEITH LTD.
181 EGLINTON EAST
TORONTO 12 HU 7-3333
HI 7-1417

VAN DELFT'S
Book & Gift Shop
ANNE DE VRIES
KLEUTERVERTELBOEK
translated in English $ 4.95
Bibles, Psalmbooks, good reading books.
7 Star Diary (Succes Agenda), complete with refill $4.95. Refills $2.45 plus sales tax.
Come and see
1058 MAIN STREET W.
HAMILTON, ONT.
Tel. JA 8-1932

"World Wide Travel Service"
359 WILSON AVE. (Bathurst/Highway 401)
DOWNSVIEW, TORONTO, ONT.
Het enige door alle lucht- en scheepvaartmaatschappijen erkende Nederlandse reisbureau in Toronto.
Wij komen bij U thuis Uw reis bespreken.
Laat Uw reisproblemen onze zorgen zijn.
ADRIAAN LIMBERTIE
's avonds HI 4-8280
ME 5-5661
BERT VAN GAGELDONK
's avonds CH 7-0672

VERSCHENEN:
Schetsenbundel No. 3
De verschijning van deze derde schetsenbundel mag met recht een verrijking van het studiemateriaal voor onze verenigingen worden genoemd.
Inhoud:
NEDERLANDS
Vier schetsen over de Dordtse Leerregels door Rev. J. C. Derksen.
Drie schetsen over de Priesterlijke taak van de Kerk door Rev. Jac. Geuzebroek.
Vijf schetsen over Zending door Rev. H. W. Kroeze.
ENGELS
Five outlines on Missions by the Rev. H. W. Kroeze.
Seven outlines on the Seven Letters of our Lord to the Churches of Asia Minor, by the Rev. Louis Tamminga.
Deze bundel is uitgebreider dan de bundels No. 1 en 2 (thans 91 pagina's) en is eveneens een gezamenlijke uitgave van de Canadian Federation of Christian Reformed Ladies Societies en Guardian Publishing Co. Ltd.
PRIJS $ 1.00 per ex.
Zend Uw orders naar
GUARDIAN PUBLISHING COMPANY LIMITED
Box 34, Station B, Hamilton, Ont.

Slager's Furniture and Appliances Ltd.

is het juiste en voordeligste adres voor Kwaliteits MEUBELEN en Electrische Artikelen. Komt eens vrijblijvend kijken!

645 BARTON STREET EAST — PHONE LI 9-9810, LI 9-9610 — HAMILTON, ONTARIO

PIET KUIPERS — JOOP DE HAAS

Application of C.L.A. dismissed by Ontario Labour Relation Board

II.

The Christian Labour Association of Canada had again applied for certification as a collective bargaining agent, this time for the employees of Tange Company Ltd. in Trenton, Ont. The Ontario Labour Relations Board has dismissed this application.

Assuming that many of our readers will be interested in the considerations of this Board, we continue with the printing of these considerations below. Lack of space compells us to print it in installments. In our next issue we will continue. Editor.

SUPPLEMENT "A" in part reads as follows:

Principles

Principles to which the C.L.A.C. is committed are these:

1. All Human beings bear the image of their Creator and must as such be treated with dignity, respect and love. Every violation of the divinely given law of love among men is a sin against God.
2. Discrimination in employment because of color, creed, race or national origin conflicts with the Biblical principle of equality of all human beings before God and the law of love toward all men . . .
5. Creational resources may not be exploited for personal gain or the enrichment of a group or a community or a nation, but must be developed for use in the service of all mankind.
10. Workers who share in the benefits gained through the activity of an organization that represents them are socially and morally obligated to assume a just share of the obligations that are attendant upon such organized activity; provided however, that no worker who because of a conscientious conviction cannot join the organization shall be refused employment.
11. When labour disputes arise both employers and workers must use every available means to settle their differences by means of conferences, meditation or arbitration. The use of violence against persons or property, the unlawful seizure of property, the employment of labour spies, intimidation, coercion, discrimination and all other unchristian methods for either advancing or discouraging organization, or forcing the settlement of a dispute, stand condemned.

SUPPLEMENT "B" in part reads:

Among practical measures which the C.L.A.C. will take to reach its objectives are these:

2. By organized activity negotiate and maintain labour contracts that will guarantee to workers adequate wages and other just labour conditions in keeping with the Christian social principles set forth in this Constitution.
3. Maintain Sunday as a day of rest and oppose all Sunday labour except that which is necessary because of natural laws and the protection of health and the public welfare; provided that the C.L.A.C. shall also protect the right of people who because of religious convictions hold their sabbath on another day of the week, to do so and not to suffer any discrimnation as a result.
4. Encourage its members to study and discuss current economic and social conditions and the bearing of Christian principles upon them.
5. Carry on propaganda through the written and spoken word for Christian economic and social principles, and for the taking of measures which will improve labour conditions and relationships and will counteract the unwholesome influence of labour groups that are inspired by communistic or other unchristian principles.
8. Cooperate with organizations pursuing similar objectives whenever such action is deemed advisable and does not conflict with the Christian principles to which the C.L.A.C. is committed.
10. Such activities that are in accord with C.L.A.C. principles and objectives as may be decided upon by the organization from time to time.

Among other documents offered in evidence by the applicant is Exhibit 9, a statement directed to the Ontario Labour Relations Board which purports to have been adopted by the C.L.A.C. at its convention held on September 26th, 1959. This Exhibit reads in part as follows:

. . . We beg to be allowed at this point to present some background history of the C.L.A.C. It is undeniable that the organization was established largely by workers from Europe who had been members of certain Christian trade unions. Mr. Fuykschot had been a leader in such a movement during several decades. It is not surprising therefore that in the beginning mistakes were made. He had no knowledge of the Canadian Labour Laws, did not understand that only one union can represent the employees in an appropriate unit and that therefore to bar an employee from a union on creedal or other grounds would deprive that worker of the right to have a voice in the union that would represent him and thus in collective bargaining. In the Netherlands, where Mr. Fuykschot received his training, employees could be members of either one of two Christian organizations, either Roman Catholic or Protestant, or of a "neutral" union, all three as one bargaining with employers on an industry-wide basis. That is why Mr. Fuykschot at first testified that a Mohammedan could not be a member of the CLAC, which he later tried to amend . . .

. . . Coupled with that problem was the question of dual membership. It arose from the fact that many Christian workers who had joined one of the CLAC general membership locals were faced with the problem of the closed or union shop in their employment. It should be well understood that the CLAC was organized because many Christian workers had very serious conscientious objections to membership in the existing unions. They hoped that it would be possible to build up a strong labour movement based on Christian social principles in which they believed, so that it would not be necessary for them to hold membership in so-called neutral union to obtain a livelihood. But, many of them were placed before the choice of joining such a union or giving up their employment. Quite a number joined such a union and desired also to retain membership in the CLAC general membership local to support and strengthen the movement. But there were those in the CLAC who considered such dual membership incompatible and therefore demanded that the workers in question make a final choice, either one or the other.

. . . After the decision of the Board of January 29, 1958, Mr. Fuykschot and some others, claimed that the Board's main objection was the reference to the Bible in the CLAC Constitution, and if that were removed and some other rather minor amendments were made the Board would be satisfied. Under his leadership the Executive Committee proposed that the reference to the Bible be dropped and such reference and other expressions in regard to the Character of the CLAC be placed in a Supplement to which prospective members would have to express agreement. Many objected by pointing out that in the Statement of the Labour Board there was no mention made anywhere concerning any reference to the Bible, and that the statements in the proposed Supplement, to which agreement would have to be expressed before an applicant could be accepted, would be entirely unacceptable to the Board since they definitely included religious dogma . . .

. . . Those who opposed the proposals of the Executive Committee took the position that what was necessary were amendments to the Constitution which would definitely and clearly state that the reference to the principles of social justice in the Bible does not imply a confession of faith or adherence to some particular dogma or creed, but exactly what it says, a reference to principles having bearing on just relationships among all members of society, and more specifically in the field of labour; and which would also clearly and unequivocally state that there would be no discrimination whatsoever on the basis of color or creed or national origin. They also wanted the reference to the Bible retained so that there would be no question in the future as to what principles the CLAC was committed to.

At the convention held in 1958 the proposals of the Executive Committee were defeated. After some time Mr. Fuykschot and other members of the National Executive Committee resigned and the CTUC was organized. At the CLAC Convention held on September 26, 1959, a revised Constitution was adopted, new officers elected, etc. The revised Constitution contains also two Supplements which ought to prove without any doubt that the CLAC is not a religious or creedal organization but a social organization that seeks an answer to labour-management relationships on the basis of principles which are as old as this world itself. The CLAC believes that an answer to the problems that disturb mankind is to be found in a return to the principles and laws laid down by the Creator, which principles and laws are set forth in the Bible. The CLAC is not hiding anything, no Supplement or sectarian statement to which prospective members will have to express agreement.

For the information of the Board, which may be interested in some of the Biblical references upon which Christian Social principles are based we refer to:

Genesis 1 : 26, 27 and 28
Exodus 20 : 7, 8, 9, 10, 12, 13, 15
Ruth 2 : 4
Psalm 1 : 1, 2, 3
Proverbs 6 : 6 to 11
Proverbs 10 : 12 and 16
Proverbs 14 : 34
Proverbs 21 : 25 and 26
Ecclesiastes 5 : 8 to 15
Isaiah 3 : 14 and 15
Amos 8 : 4 to 7
St. Matthew 7 : 12
St. Luke 7 :37 and 38
Romans 12 : 9, 10, and 17
James 5 : 1 to 6
1 Peter 2 : 17.

. . . Applicants for membership are accepted merely upon signing an application form, by which act they pledge to uphold the Constitution and By-laws of the organization . . .

(To be continued.)

Gaat U naar Holland?

Voor al Uw reizen per BOOT of per VLIEGTUIG vraagt vrijblijvend advies aan:

C. STEENHOF

43 CRANE AVE., WESTON, ONT.
Telefoon CH 1-0811

CANADA

Maatschappelijke diensten zijn er voor U !

In de meeste Canadese plaatsen zijn er gezondheid- en welzijns-diensten voor alle inwoners door middel van vrijwillige organisaties en instellingen.

Hieronder vallen o.a.

- Verpleging aan huis
- Hulp met gezinsproblemen
- Rehabilitatie van gehandicapte personen
- Zomerkampen voor jongens en meisjes

en vele anderen.

Als U, of een lid van Uw gezin, een dergelijke dienst nodig heeft, aarzelt dan niet om hulp te vragen. Zij zal gaarne worden verleend.

Maatschappelijke diensten zijn te vinden in de gele bladen van het telefoonboek onder

"Social Service Organizations"

Zij zijn er om van dienst te zijn aan . . . . U !

Ellen L. Fairclough

ELLEN L. FAIRCLOUGH,
Minister van Burgerschap en Immigratie.

CLASSIFIED ADS

For "letters under number" $ 0.50 extra.
Birth-announcements $ 3.00
Engagement-announcements . $ 3.00
Marriage and anniversaries . . $ 4.00
Notifications of death . . . . $ 4.00
Pay your advertisement when you send it in. See our standard-rates below:

— — —
— — —

"For Sale" and "Want" advertisements up to 30 words $ 2.00. Every word more 5¢
Send your payment together with your ad to:

Calvinist-Contact
Box 312, Station B,
Hamilton, Ont.

We are grateful to our Heavenly Father, Who made us happy with the birth of a son

FREDERICK WILLIAM

Mr. and Mrs. Pieter Brouwer.
Gerrit Peter.
Sonya.
Peter Sybren.
Tricia.

Grand Rapids 6, Dec. 23rd, 1961.
348 Auburn S.E., Mich., U.S.A.

With thanks to the Lord we announce the birth of our daughter

HELEN JANE

Mr. and Mrs. Wm. Verhagen.
Carolyn.

Dec. 27, 1961.
P.O. Box 1216,
Abbotsford, B.C.

Op 30 December hebben wij met onze kinderen en kleinkinderen mogen herdenken, dat God ons 35 jaar geleden door de band des huwelijks heeft verbonden.

Moge Hij ons verder allen nabij zijn.

H. Catier.
R. Catier—Dijkstra.

660 Upper James Street.
Hamilton, Ont.

New Brunswick

Zoekt U een Farm?

Er zijn nog verschillende goede farms tegen voordelige voorwaarden te koop in New Brunswick.

Voor inlichtingen gelieve U zich te wenden tot:

GEORGE VERSLOOT,
R.R. No. 3,
Keswick, N.B.

Namens de Emigratie-Commissie van de Christian Reformed Church.

Suddenly and unexpected took the Lord to Him in His Eternal Home our beloved nephew

JEFFREY FLEDDERUS,

at the age of 1 year.

Trenton, Ont.

Mr. & Mrs. John Fledderus.

Dec. 28, 1961.

R.R. 1, Carrying-Place, Ont.

After a lengthy illness God took to Him in Glory our dearly beloved husband and father

NICOLAAS VAN DEN BERGE,

39 years of age.

"Thy rod and thy staff they comfort me."

His wife and children:
Wilma Van den Berge.
Johnnie.
Marina.
Evelyn.
Ruth.

High River.

Jan. 2, 1962.

De echte

Hollandse Maatjesharing

Schoongemaakt per stuk 18 ct.
Zo uit 't vat 2 voor 25 ct.
Verzending C.O.D. per expresse door geheel Canada.

Wederverkopers gevraagd. Bij hoeveelheden aanzienlijke reductie.

JOHN DE HAAS
902 - 2nd Street
NEW WESTMINSTER, B.C.
Phone LA 2-4056

---

200 Acres Mixed Farm

7 kamer huis, van alle gemakken voorzien. Barns bijna nieuw. Melkhuis. Kleigrond. Vraagprijs $26.500 voor de lege farm.

Kan ook met vee en machines gekocht worden.

JACK BYLSMA
REAL ESTATE
1607 King St. E., Hamilton, Ont.
Bel LI 9-3894.

Looking for furnished, new decorated

ROOMS

with modern kitchen and living room? Call Mrs. S. DeKoter, 13½ Wortley Rd.,

LONDON.

Tel. GE 8-4842, after January 13, call GE 9-2783, who has rooms available. Almost downtown.

FOR SALE

25 ACRES

of underdrained, well cultivated land. 15 acres of various fruit trees, 2 acres garden land, 4 acres bush, 3 greenhouses, boiler room, potting shed, storage barn and cooler. Full compliment of implements. Home has 11 well decorated rooms. Agreement can be made for purchase of all flower stock. A year around business situated in the Fonthill area.

For full particulars write or phone

JACK BRUCE

Fowler Real Estate Ltd.
214 Main Street East
WELLAND, ONT.
RE 2-6186

Een snel uitbreidende zaak zoekt meer

HANDELSKAPITAAL

voor im- & export, tegen nader overeen te komen condities. Brieven onder No. 1442, % Calvinist-Contact, P.O. Box 312, Stat. B, Hamilton, Ont.

Een net meisje, Chr. Ref., zoekt

KENNISMAKING

met nette jongeman, tussen 35—40 jaar. Brieven onder no. 1443, % Calvinist-Contact, P.O. Box 312, Stat. B, Hamilton, Ont.

Vrouwelijke hulp gevraagd.

HUISHOUDSTER

gezocht voor 2 volwassenen. Inwonend. Nieuw huis, voorzien van alle moderne appliances. Schrijf aan: 6 Wright St., St. Catharines, Ont. of tel. MU 4-2169.

The London Parental Christian School needs a

TEACHER
(male or female)

As soon as possible. Please apply, stating qualifications and experience, to the sec. Mr. J. De Jong, 307 Wedgewood Dr., London, Ont.

EGG ROUTE AANGEBODEN

in Noord Toronto, die een zeer ruim bestaan oplevert. Brieven onder no. 1439, % Calvinist-Contact, P.O. Box 312, Stat. B, Hamilton, Ont.

Dames Attentie ! !

Neemt een abonnement op:
Modeblad Marion per jaar $ 1.75
Handwerkblad Ariadne per jaar $ 2.75
Knittax Machi..ebreiblad per jaar $ 2.50
Knutselblad Na Vijven per jaar $ 1.95

Proefnummers verkrijgbaar. Zend Uw abonnementsgeld (bij cheques 15¢ extra) naar:

ESKA *Canada*
P.O. Box 242
WESTON, ONT.

Superheat Fuels

Call

DE GROOT'S
PLUMBING AND HEATING
"City-Wide"

Automatic Delivery — 24 Hour Burner Service
Hamilton — 383-4145
After Hours — 383-8394

Op bezoek bij een Nederlands artiest in New Brunswick

door Vera L. Daye

(Can. Scene) — Gerard en Freda Schaap hebben zich een huisje gevonden, dat zij niet willen ruilen voor een koninkrijk. Met hun twee dochtertjes, Elisabeth en Alberta, wonen zij in Surrey aan de Petitcodiac River, een schilderachtig dorpje, een half uur buiten Moncton in New Brunswick.

In de lente, zomer en herfst zijn de buitenmuren van hun houten huisje behangen met olieverfschilderijen, een artiesten gewoonte, die zij uit Holland hebben meegebracht.

Gerard Schaap, die het einddiploma van een Hollandse zeevaartschool in zijn bezit heeft, heeft 10 jaar als eerste stuurman de zeeën bevaren in dienst van de Hollandse koopvaardijvloot. Altijd echter had hij potloden, papier en pastels bij zich om, indien enigszins mogelijk, zijn schilderslusten te botvieren. Hoewel hij in het bezit is van een groot, natuurlijk talent en thuis wel wat les heeft gehad, zonden de ouders van Gerard Schaap hun zoon naar de zee voor een carriere, waar hij "niet van de honger om zou komen". Dus werd het schilderen zijn hobby en spoedig genoeg een aardig winstgevende hobby. Verschillende reizen brachten Gerard naar de Middellandse Zee, West Afrika, Canada en de zon doordrenkte eilanden in de Stille Zuidzee. Zijn schetsenboeken zijn vol tekeningen van de zee in haar verschillende stemmingen, plus al de kleuren van Indonesië in prachtige pastels. Uit deze periode van zjn leven bestaan schilderijen met voorstellingen, die naar Gerard's' berekening meer dan 1200 zeemijlen uit elkaar liggen.

Het was als stuurman op de "Java", dat Gerard zijn vrouw ontmoette. Zij was in dienst van de Koninklijke Nederlandse Marine en op weg naar Soerabaja, waar ze gewerkt heeft tijdens de onrustige tijd toen Indonesië haar onafhankelijkheid zocht. Ze trouwden in Holland in hun geboorteplaats Bussum in 1950.

De lange perioden dat hij van huis was bevielen de jonge zeeman slecht en in 1954 besloot hij het varen op te geven. Hij vond een baan in Eindhoven als hoofd van de tekenkamer in een afdeling van een radiofabriek. De woningnood was echter nog steeds groot en hun gedachten gingen al spoedig uit naar Canada. Daar Freda gedurende de oorlog kennis gemaakt had met verschillende Canadezen en nog steeds correspondentie voerde met hun gezinnen in de kustprovincies, had deze streek een speciale aantrekkingskracht. Tenslotte waagden zij de grote sprong in 1957 en scheepten zij zich in voor Halifax.

Eerst vond Gerard werk bij een pompenfabrikant in Hillsboro, N.B. Het jaar daarop ging hij over naar een firma, welke zich specialiseerde in het ontwerpen van systemen voor fabrieksverwarming. In dit werk behaalde hij drie diploma's. Ook volgde hij correspondentielessen in schilderen. Dit jaar kreeg hij een nieuwe baan als reclametekenaar bij een uitgeversbedrijf in Moncton. Eindelijk is hij nu gelukkig en tevreden in het werk waar hij van houdt.

Gerard's vader die leraar is bij het middelbaar onderwijs in Holland, is van plan volgend voorjaar een bezoek te brengen aan Canada. Gerard is verlangend zijn vader te tonen, dat een loopbaan als kunstenaar even goed kan zijn als die van zeeman.

Gerard schildert 's avonds na zijn werk en gedurende de weekends. Zijn interesse gaat meer uit naar waterverf, hoewel hij ook zeegezichten en landschappen in olieverf maakt. Ook werkt hij met de "feltpen" en gekleurde inkt. Hij doet inspiratie op in het prachtige landschap van New Brunswick, waar hij altijd wel een boot in zijn stukken weet te plaatsen.

Schaap exposeerde in Hillsboro naast zijn Surrey woning en heeft de laatste twee jaar in Georgetown, Ontario geëxposeerd. Ook is zijn werk tentoongesteld door de Nova Scotia Society of Artists en doeken van hem hangen in Zwicker's Art Gallery in Halifax; de Beaverbrook Art Gallery in Fredericton en op de Hollandse tentoonstelling in Hamilton in Ontario.

Hebben Gerard en Freda Schaap ooit heimwee naar de kleurrijke omgevingen uit het verleden, dan behoeven ze maar om zich heen te kijken naar de prachtige gebatikte doeken, de vreemde maskers, het kameelharen tapijt, de uitgesneden bamboelamp en de buitengewoon mooie byouteriedoos, waarmee hun Canadese woning wordt opgeluisterd.

Als de Canadese winter huilt over de heuvels achter hun deur en sneeuw hen verspert, dan neemt Gerard zijn palet ter hand en schildert hij het meest kleurrijke tropische tafereel, dat hij zich kan herinneren. En Freda opent haar specerijen busjes van thuis en maakt hun geliefde kerrieschotel klaar.

EEN BIJZONDERE GEMEENTE

De Chinese Gospel Church in Chicago, Amerika is wel een zeer bijzondere gemeente. Zij werd ongeveer 13 jaar geleden georganiseerd door een klein groepje Chinese Christenen in deze stad. Sindsdien heeft deze kleine groep zich gehandhaafd als een afzonderlijke chinese gemeente. Vier jaar geleden werd zij opgenomen in het kerkverband van de Christian Reformed Church. Het gemiddelde aantal bezoekers van de kerkdiensten is in deze jaren gestegen van 20 tot 51. Er zijn 29 belijdende leden, maar deze kleine kerk heeft onder de Chinezen van Chicago vele vrienden die de kerkdiensten bezoeken.

Het mag zeker wel een grote bijzonderheid worden genoemd dat bijna alle mensen die deze kerkdiensten bezoeken Chinese intellectuelen zijn, doktoren en advocaten en studenten aan verschillende faculteiten. In China zelf zouden deze mensen waarschijnlijk moeilijk door een zendeling kunnen worden benaderd. Hier zijn ze bereid om te onderzoeken wat het christendom is. Het werk van deze kerk is internationaal van grote betekenis. De mannen en vrouwen die deze kerk bezoeken zijn toekomstige leiders in de verschillende vakken. Zij kunnen uitgezonden worden of betrekkingen aanvaarden in alle delen van de wereld. Maar waar ze ook terecht mogen komen, zullen ze getuigen kunnen zijn van het geloof dat God hun door middel van de Chinese Gospel Church heeft doen vinden. Een conferentie die op Labor Day, de Amerikaanse dag van de arbeid, in het Christian Reformed Conferentie oord te Grand Rapids werd gehouden, werd door Ds. Paul Han, de Chinese predikant en 34 leden en belangstellenden van zijn kerk bijgewoond.

Drukwerk nodig?

Versta U dan met ons! Onze Nederlandse en Canadese ervaring stellen wij gaarne tot Uw beschikking. Onze drukkerij is ingericht voor zowel kleine als grote opdrachten. En onze prijzen zijn billijk.

GUARDIAN
PUBLISHING COMPANY LTD.
HAMILTON ONT.

Corner Gage & Main
P.O. Box 34, Station B
Phone 547 - 1488
547 - 1489

Gaat U verhuizen?
dan naar:

VAN'S MOVING & CARTAGE
(eigenaar J. Vander Wal)

Speciaal ingericht voor het vervoer van Emigratiekisten. Verder: Van Stake, Dump en Platformtrucks. 1562 Muir Rd., PORT CREDIT, Ont. Tel.: Office EM 6-4090. After 5 CR 8-3253

Anne De Vries

THE CHILDREN'S BIBLE
(English Translation)

$ 4.95 POSTPAID

Chr. Book Centre

ANTON LAMMERS
36 Longwood Road North
HAMILTON, ONT.
Phone JA 2-1234

Medical Representative

needed to call on doctors, pharmacists and hospitals in Montreal. Must be experienced in the medical or pharmaceutical field. Good salary plus expenses offered.

Applications written in English will be treated in confidence and should be sent to: Mr. S. A. BARZA, The Neo Drug Company, 5476 Upper Lachine Road, Montreal, Que.

Kerknieuws

CHR. REF. CHURCH

Beroepen

te Lebanon, Iowa (U.S.A.), G. W. Vanden Berg te Nobleford, Alta.

te Grand Rapids, Mich., D. Deddens te Marienberg, Ned.

Aangenomen

naar Los Angeles, Calif., T. E. Hofman te Calgary I, Alta.

Bedankt

voor Eversen, Wash., H. Van Dyke te Neerlandia, Alta.

voor Grand Rapids, Mich., R. Houwen te Zuidhorn, Ned.

voor East Leonard, Grand Rapids, Mich., T. E. Hofman te Calgary, Alta.

★

NIEUWE KERK IN DUNNVILLE, ONT.

Donderdag 21 December j.l. was het voor de gemeente van Dunnville een blijde avond.

Tot nog toe kwam de gemeente 's Zondags bijeen in een hall, maar nu mocht deze verwisseld worden met een nieuw kerkgebouw dat deze avond in gebruik kon worden genomen.

De dankbaarheid was des te groter omdat God dit alles in zulk een betrekkelijk korte tijd heeft gegeven. Dunnville's gemeente bestaat nog maar drie jaar en in deze tijd mocht eerst een pastorie worden gebouwd, nu dit kerkgebouw, terwijl bijna alle kinderen der gemeente de christelijke school bezoeken.

Het kerkgebouw is gebouwd onder leiding van de Architect Mr. H. Mastenbroek van Toronto en uitgevoerd door de Gebroeders Heeringa van Stoney Creek. Het heeft een 400 zitplaatsen, een zeer ruim basement met groot auditorium en vergaderlocalen enz. Een aparte consistory room is aangebouwd. Een pijporgel kon worden aangekocht. Besloten werd de naam van de nieuwe kerk Bethel te doen zijn.

Gezien het bedrag aan geld dat voor het geheel kon worden besteed is de gemeente uitermate tevreden.

Op de avond van de ingebruikneming waren velen opgekomen om deze plechtigheid bij te wonen. Het pijporgel werd voor deze gelegenheid bespeeld door Mr. P. Spoelstra van Stoney Creek.

Door Mr. P. Van Marrum, de voorzitter van het Buildingcommittee werden de sleutels aan de predikant overhandigd, Mr. K. Mulder de vice-president van de kerkeraad plaatste de Bijbel op de kansel, terwijl Mr. H. Schilstra als ouderling voorheen van Wellandport, nu van Dunnville, een historisch overzicht gaf.

Door veel afgevaardigden van genabuurde kerken, classis Hamilton, de Reformed Church of Wainfleet, alsmede door burgelijke autoriteiten o.a. the Hon. James J. Allen, Minister of Finance of the Province of Ontario; the mayor of Dunnville en de Reeve werd het woord gevoerd.

Op Zondag 24 December, toen de eerste dienst des Woords in de nieuwe kerk werd gehouden, bediende de predikant Rev. G. J. Hoytema het woord over de geschiedenis waaraan de naam der kerk, Bethel, is ontleend.

God maakt Bethels waar wij het niet verdiend hebben en niet verwachten. Het is onze bede dat de gemeente er God altijd voor zal blijven danken.

Voor de kerkeraad:
P. Hamming, Clerk

AANVULLING KERKELIJK JAAROVERZICHT 1961

(Zie pagina 4)

REFORMED CHURCH

Rev. J. J. F. Endert, die de roeping aannam naar Brocokville, Ont. wer dspoedig na zijn komst aldaar ziek, en verkreeg emeritaat om zich in de Zuidelijke Staten in de V.S. te vestigen voor zijn gezondheid, doch overleed reeds in Juni 1961.

Rev. J. A. Heldring van Edmonton ging terug naar Nederland wegens ziekte van zijn vrouw.

Rev. H. T. Roosendaal van Medicine Hat, Alta. verkreeg emeritaat. Rev. T. Hoogerwaard ging van Strathroy, Ont. naar Galt, Ont. Rev. H. J. Boekhoven van Abbotsford, B.C. naar St. Catharines, Ont. Rev. H. Franken van Winnipeg naar Abbotsford, B.C. Rev. C. Klein van Wainfleet naar Winnipeg, Man. Rev. H. Van Essen van Vancouver,B.C. naar Wainfleet, Ont.

Abbotsford, B.C. en Chatham, Ont. verkregen een nieuwe pastorie.

Indien de generale synode der Ref. Church het goedkeurt zullen de kerken in Ontario dit jaar een eigen classis gaan vormen.

FOR THE FARMERS

CHR. FARMERS ORGANIZATION WELLANDPORT, ONT.

Bovengenoemde vereniging kwam op 14 December j.l. in vergadering bijeen onder voorzitterschap van Mr. W. Haverman.

Spreker voor deze avond was Mr. Tj. Van Marrum, die tot ons sprak over Farming als Business. Zeer vele facetten van ons farmersleven werden door hem besproken. Spr. betoogde dat het niet voldoende was als men een flinke werker was en goede kennis van veefokkerij of grondbewerking had. Het komt zo vaak voor, dat goed onderlegde, hardwerkende farmers het niet maken kunnen, zij hebben dan gefaald in hun zaken doen door inkopen of verkopen. Het begint reeds met de koop van de farm. Als de afbetalingen van de farm te hoog zijn in verhouding tot de inkomsten kan de farmer niet blijven bestaan. Maar ook als de aankoop van de farm in orde is en inkomsten en afbetalingen in goede verhouding zijn, gebeurt het helaas al te vaak dat een farmer in moeilijkheden geraakt. De oorzaak daarvan is dan als regel het inkopen van te veel machines en dan meestal die machines die men slechts korte tijd van het jaar gebruiken kan en die dan op de farm verroesten inplaats van verslijten.

Er is hier een groot gevaar voor onze mensen in Canada. Men kan zo gemakkelijk, té gemakkelijk van alles kopen. Een handige salesman praat er soms iemand gauw in. Een beetje down en de rest komt later wel, doch deze business maakt soms ook dat een farmer ontijdig ophoudt te bestaan.

Vooral in de bespreking kwam heel goed uit dat het meestal gemakkelijker is om farmer te worden dan om het te **blijven**, en dat het heel goed mogelijk is dat farmers die het in het begin wel konden maken, in later jaren nog in grote moeilijkheden geraken. Het kwam deze avond duidelijk naar voren dat het zaken doen één van de voornaamste factoren van onze farming is, waardoor vaak de farmer staat of valt.

Hierna was er nog een kort verslag van de secretaris van de Federation. Door afgevaardigden van onze verenigingen wordt getracht op plaatsen waar het mogelijk is en waar nog geen verenigingen zijn, deze tot stand te brengen. De secretaris en voorzitter, doch voornamelijk de voorzitter Mr. Zijlstra, hebben alweer heel wat trips gemaakt en veel schrijfwerk gedaan en zeer zeker zullen we binnenkort wel lezen van enkele plaatsen waar een vereniging tot stand gekomen is. Vanwege de grote afstanden is het niet mogelijk alles zo vlot te laten verlopen als men zou willen, vooral daar het vaak blijkt, dat men met contact opnemen en schrijven in sommige plaatsen nog maar niet zo een vereniging tot stand gebracht heeft en het bezoeken van die plaatsen ook niet altijd direct mogelijk is. Wel blijkt dat in die plaatsen waar enkele farmers zijn die de noodzaak van een Chr. Farmers Organisatie inzien, het goed mogelijk is te organiseren. In plaatsen waar de farmers alleen maar een Co-op hebben, worden zij verzocht hun programma wat uit te breiden en zich aan te sluiten bij de Chr. Farmers Federation.

In de volgende vergadering zal getracht worden een spreker te laten komen die ons uitvoerig zal inlichten over de inkomsten-belasting.

De verslaggever,
C. Verburg.

CALVINISTIC STUDY CLUB ST. CATHARINES, ONT.

Men verzocht ons mede te delen, dat Dr. P. G. Schrotenboer in de vergadering van 19 Januari a.s. hoopt te spreken over "Education and Religion". Behalve de leden van bovengenoemde studieclub zijn ook belangstellenden welkom. De vergadering zal D.V. worden gehouden in de Chr. Ref. Church, Scott St., St. Catharines en vangt aan om 8 uur 's avonds.

Young Calvinist Federation benoemt Canadees in leiding

Aangezien de Directeur van de Young Calvinist Federation de pensioengerechtigde leeftijd heeft bereikt, stond het bestuur voor de moeilijkheid van benoeming van een opvolger. Het werk van de federation-director was echter sinds enige tijd reeds teveel geworden voor één man, hetgeen op zichzelf reeds om voorziening vroeg. Nu de nieuw gekozen Directeur, Rev. James Lont, de benoeming niet kon aanvaarden, heeft het federatiebestuur de oplossing gezocht in een verdeling van het werk over drie personen. Eén van deze drie is Mr. John Knight van Hamilton, Ont., waardoor voor het eerst iemand uit Canada met de dagelijkse leiding van het continentale jeugdwerk zal worden belast. Mr. Knight heeft zijn benoeming inmiddels aangenomen.

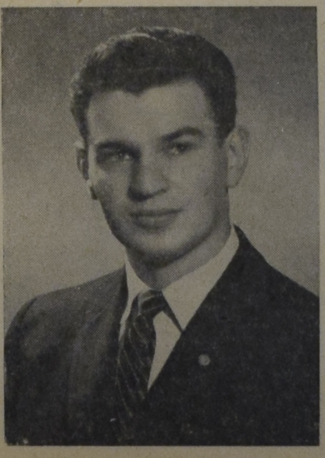

John Knight

John Knight werd in 1934 in Delft, Nederland geboren. Nadat hij drie jaar H.B.S. onderwijs had genoten, kwam hij in Juli 1950 naar Canada, waar hij zijn studie in mathematics voortzette met Extension courses van McMaster University. Momenteel is hij supervisor van Market Analysis by Canadian Canners Ltd.

Op organisatorisch terrein heeft Mr. Knight veel ervaring opgedaan. Hij was in Nederland de oprichter en eerste voorzitter van de studentenraad aan het Chr. Lyceum te Delft.

Behalve secretaris en president van de Niagara League van de Young Calvinist Federation, heeft Mr. Knight thans voor de tweede maal zitting in de federale board van deze organisatie. Hij heeft zitting gehad in de planning committees van de Young Calvinist Convention (1956), the National Union of Chr. Schools Convention (1961) en van de Hamilton Junior Chamber of Commerce (1960, 1961), terwijl hij momenteel een serie van zes lezingen geeft voor jeugdleiders in Hamilton.

In zijn nieuwe functie zal Mr. Knight speciaal worden belast met het organiseren van verenigingen en leagues, het schrijven van propaganda materiaal, illustraties voor **The Young Calvinist** en het onderhouden van het contact met jeugdgroepen, speciaal in Canada.

HOLLANDSE SCHEUR-KALENDERS

Honigdroppels
Maranatha
De Banier
Filippus
Kruimkens van 's Heren tafel.
Uit de fonteinen des Heils.

$ 1.50 franco per post.

Hollandse en Engelse Bijbelse dagboeken.

Chr. Book Centre

Anton Lammers

36 Longwood Road North
HAMILTON, ONT.
Phone JA 2-1234

HET BLOED DER MARTELAREN OOK NU NOG HET ZAAD DER KERK

Uit Saigon wordt bericht dat communistische guerilla benden in Centraal Vietnam de inlandse Evangelist Thank Hiep en een 20 jaar oude kleindochter van het christelijke opperhoofd levend hebben begraven. Het opperhoofd werd gedood door hem de nek te breken. Op een andere zendingspost konden de zendingsarbeiders ternauwenood ontsnappen toen hun gebouw tot de grond werd afgebrand.

Toch was er tegenover zulk een geweldpleging geen sprake van retireren. De vrouw van Hiep verkoos met haar vijf kinderen te blijven om het getuigenis te blijven geven. Een student van de Bijbelschool van Vietnam verklaarde toen hij de foto van de vermoorde Hiep zag: Ik zal gaan en zijn plaats innemen, ik ben niet bang om te sterven.

(ICN)

Wanneer zal 't zijn ?

Of is het gauw een jubileum!

Als U binnenkort gaat trouwen of wanneer U spoedig een jubileum mag vieren, in beide gevallen zal het voor Uw vele vrienden en bekenden een aangename verrassing zijn, een annonce ervan in hun eigen krant, Calvinist-Contact, te lezen.

Ook verlovings-aankondigingen en geboorte-advertenties worden altijd met veel belangstelling gelezen.

Door de steeds toenemende vraag naar onze producten zijn wij genoodzaakt om machines te plaatsen met een grotere capaciteit. Wegens overcompleet worden daardoor zeer binnenkort de volgende machines

TE KOOP AANGEBODEN:

KETTINGOVEN (gasverwarming), lengte 70 feet, fabrikaat Pendrith, 1958.

GEBAKVORMMACHINE met 7 walzen, compleet met amandel- en suikerstrooier en PIV snelheidsregelaar, fabrikaat Benier, 1958.

SPUIT- EN SNIJMACHINE, met roterende spuitjes, fabrikaat Benier, 1958.

LOPENDE BAND voor het verpakken van koekjes.

KOELINSTALLATIE, fabrikaat Pendrith, 1958.

300 BAKPLATEN, afmetingen 16" x 25", behorende bij bovengenoemde machines.

Deze machines en oven zijn in prima staat en kunnen op aanvrage thans nog in werking worden bezichtigd.

W. & H. Voortman Ltd.

Kings Road, Burlington, Ont. Phone NE 7-3461

WACHT NIET TOT U VAN VRIENDEN HOORT OVER DE VOORDELIGE MEUBELEN DIE ZE BIJ SLAGER'S FURNITURE KOCHTEN . . . .

KOM DEZE WEEK U ZELF OVERTUIGEN !

De Massale Fabrieks-Opruiming is begonnen

BIJ

SLAGER'S

FURNITURE & APPLIANCES

645 BARTON STREET — HAMILTON

(Gedurende deze Sale elke avond geopend tot 9 uur, behalve 's Zaterdags tot 6 uur.)

K.L.M. EEN STAP DICHTER BIJ AUTOMATISCHE LANDING

Volgend voorjaar proeven met zgn. "flare-out computer"

In het voorjaar van 1962 hoopt de KLM weer een stap verder te kunnen zetten op de weg naar automatische landingen. De eerste stap in deze richting werd gezet in het begin van dit jaar, toen bij wijze van proef de Para-Visual Director (PVD), een instrument van Engels fabrikaat, in een van haar DC-8 straalvliegtuigen werd gebouwd. Proefnemingen met dit instrument hebben reeds aangetoond, dat het als hulpmiddel een belangrijke rol zal kunnen spelen indien in de toekomst de limieten bij slecht zicht kunnen worden verlaagd. Deze limieten liggen voor vliegtuigen met zuigermotoren op een wolkenhoogte van ± 70 meter en een zicht van rond 800 meter. Voor straalvliegtuigen gelden een wolkenhoogte van ± 100 meter en een zicht van 1000 tot 1200 meter.

In combinatie met de PVD zal binnenkort in een KLM DC-8 een zgn. "flare-out computer" en een radiohoogtemeter worden ingebouwd. Met behulp van deze drie instrumenten hoopt men straks de limieten te kunnen halveren, zodat dan alle typen vliegtuigen bij een wolkenhoogte van ± 30 meter en een zicht van rond 400 meter zullen kunnen landen.

Wanneer de proefnemingen inderdaad het gewenste resultaat zouden opleveren, kan dit een enorm winstpunt betekenen voor de regelmaat in de dienstuitvoering, aangezien dan in 95 à 97% van alle slecht-zicht situaties normaal zal kunnen worden geland. In slechts 3 tot 5% van de gevallen betreft het "potdichte" mist, waarbij het zicht minder dan 400 meter is.

De "flare-out computer" is een klein soort electronische rekenmachine, die op een hoogte van ± 450 meter door de vlieger tegelijk met het "Instrument Landing System" (ILS) en de radiohoogtemeter in werking wordt gesteld. De gegevens van de radiohoogtemeter worden door deze rekenmachine verwerkt en doorgegeven aan de PVD en aan het ILS, het nu gebruikelijke landingsinstrumentarium.

De vlieger heeft daardoor de keuze tussen vliegen op zicht, met gebruikmaking van de PVD, die in het para-fovale gezichtsveld van de vlieger, wanneer hij naar buiten kijkt, is aangebracht, en vliegen op de normale instrumenten. Gedurende de daling tot een hoogte van ± 80 meter heeft de flare-out computer geen andere functie, dan zich voor te bereiden op de eigenlijke taak. Deze bestaat uit twee delen. Allereerst zal hij op ± 80 meter de dalingslijn van de ILS, die op die hoogte niet meel geheel nauwkeurig is, overnemen en voortzetten, maar nu niet met ILS-gegevens, maar met die welke door de computer zelf tijdens het ILS-vliegen zijn berekend. Bij 30 meter hoogte begint dan de zgn. flare-out (afvang) manoeuvre — de vlieger heeft dan minimaal 400 meter zicht —; de flare-out computer geeft de vlieger dan zulke stuuraanwijzingen dat de daal-snelheid verminderd wordt in evenredigheid met de hoogte, zodat bij hoogte nul, het vliegtuig met nul daalsnelheid op het juiste punt van de landingsbaan belandt.

Volledig blindlanden zal met behulp van de flare-out computer nog niet kunnen geschieden, maar algemeen wordt aangenomen, dat de ontwikkeling van deze apparatuur over een zevental jaren wel zo ver zal zijn, dat dit tot de mogelijkheden zal behoren.

Mocht deze proefneming slagen, dan zal de KLM, na toestemming van Rijksluchtvaartdienst, in haar DC-8 vliegtuigen dit instrumentarium aanbrengen. Voorts overweegt de KLM de flare-out computer ook te gaan gebruiken op haar Europese lijnen, waarop nogal frequent landingen moeten worden gemaakt, waardoor de dienstregelmaat en het rendement aanzienlijk zullen worden verhoogd.

WAAROM GAAT HET IN DE LUCHTVAART ZO SLECHT?

Het gaat in de luchtvaart momenteel niet best. Er zijn wel maatschappijen die winst maken, maar verschillende grote ondernemingen laten negatieve geluiden horen. Zo boekte de Amerikaanse PANAM over de eerste helft van dit jaar een verlies van ca. 3 miljoen dollar. De Scandinavische SAS verwacht dit jaar een verlies van 20 miljoen dollar. De KLM boekte over de eerste zes maanden van dit jaar een verlies van meer dan 9 miljoen dollar. En de Canadese luchtvaartmaatschappijen kunnen al evenmin rond komen.

Waarom gaat het diverse grote luchtvaartondernemingen nu zo slecht? Dit heeft natuurlijk verschillende oorzaken, maar een van de belangrijkste is wel het feit dat er van die dure nieuwe straalverkeerstoestellen gekocht worden. Men moet dergelijke toestellen wel kopen, anders heeft de concurrentie snel het heft in handen. Die nieuwe grote straalvliegtuigen zijn echter niet alleen duur — zo zullen de luchtvaartmaatschappijen voor de nieuwe toestellen die men nog in bestelling heeft ca. 2¼ miljard dollar op tafel moeten brengen — maar voor alles ook erg groot. Er kunnen heel wat meer passagiers in dan in die "oude" vliegtuigen. Een luchtvaartmaatschappij kan dus plotseling méér passagiers vervoeren, omdat men veel grotere vliegtuigen ter beschikking heeft gekregen. Het vliegen met die toestellen is ook wel een stuk duurder, maar als daar voldoende passagiers tegenover staan is dit niet zo erg. Maar daar zit hem nu juist de kneep. Er komen wel steeds meer passagiers, maar niet voldoende om al die plaatsruimte in de vliegtuigen te vullen. Het gevolg is dan ook dat heel wat vluchten met half lege toestellen worden gemaakt. Het komt soms zelfs wel voor dat een vliegtuig dat plaats biedt aan 120 passagiers, een vlucht maakt van Europa naar Amerika met slechts 4 of 5 passagiers aan boord!

Het grote straalvliegtuig is voorlopig dus beslist geen voordeel voor de luchtvaartmaatschappijen geweest. Daar komt nog bij dat er door de aanschaf van de nieuwe straalvliegtuigen heel wat "oude" vliegtuigen plotseling overbodig worden. Die wil men dan natuurlijk verkopen, maar voor die toestellen is niet zo erg veel belangstelling.

WINSTEN IN DE WERELDLUCHTVAART

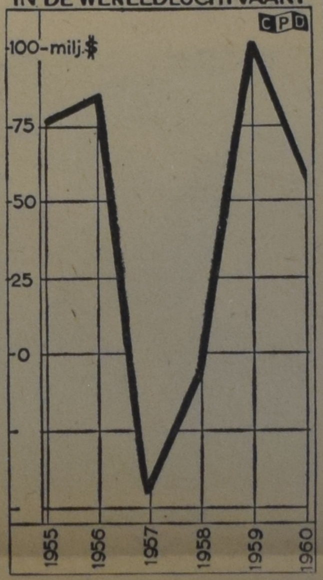

Werft abonnees voor CALVINIST-CONTACT

Alle goede dingen in drieën

- De Nederlanden van 1845.
- The Commercial Life Assurance Co.
- The Halifax Insurance Co.

(Canada's oudste verzekeringsmaatschappij)

Bij deze **3**

bent U voor **al Uw verzekeringen** veilig onder dak

Hoofdkantoor: 1303 Yonge St., Toronto. Tel. WA 5-4144

WIJ HEBBEN WEER EEN AANTAL LEUKE BOUWPLATEN IN VOORRAAD!!

Wilt U er gaarne een GRATIS voor Uw kinderen ontvangen? Zendt dan omgaand Uw naam en adres aan: Commercial Life, 1303 Yonge Street, Toronto.

ABONNEMENTSFORMULIER

Hierbij geef ik op als abonné van Calvinist-Contact

Naam ....

Post-adres ....

....

Aangebracht door: ....

Naam ....

Post-adres ....

....

Aanbrengpremie: ....

Zendt dit formulier met het abonnementsgeld ad $ 4.00 in cash/money-order/cheque (bij cheque 15¢ extra voor bankkosten) naar "Calvinist-Contact", Box 312, Station B, Hamilton, Ont.

Aan:

Calvinist-Contact, Box 312, Stat. B, Hamilton, Ont.

ADRES VERANDERING

NIEUW ADRES:

Naam ....

Post-adres ....

....

....

OUD ADRES:

....

....

$ 100.000

heeft men niet nodig, om een trip naar Holland te kunnen maken.

Slechts: $ 378.60 retour per vliegtuig

TORONTO—AMSTERDAM

Voorkom teleurstelling, maak nu reeds Uw reservering voor de komende winter en voorjaar.

Voor uitgebreide inlichtingen: schrijf, bezoek of bel:

Airsealand Travel Service

HERMAN D. BROUWER

Brampton Mall (Shopping Centre)

Kantoor: GL 1-1380 BRAMPTON, ONT. Huis: GL 1-7717

Holland Construction Co.

Wolverton Rd. GRIMSBY, R.R. I — Phone WH. 5-4012

Speciaal in Greenhouse Constructie

en aanbiedingen van nieuw cedar of redwood materiaal voor zelfbouwers, tevens Hotbedsash, Putty & Nails enz.

KOOP NU GOEDKOOP GREENHOUSE GLAS

"CALVINIST - CONTACT"

PREMIE BOEKEN

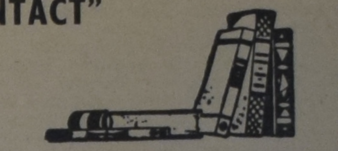

Het kost U niets om in het bezit te komen van een aantal mooie en goede boeken. U behoeft alleen het gesprek op Calvinist-Contact te brengen, als U op bezoek bent bij familie of vrienden, die ons blad nog niet lezen. De rest is niet moeilijk. De enige bepaling is, dat U tegelijk met de opgave van het nieuwe abonnement het abonnementsgeld van $ 4.00 opstuurt.

Onze nieuwe lijst

Voor 1 abonnee:

WONINGRUIL, door M. E. 't Hart.

HUMOR VAN DE BIJBEL, door Okke Jager.

DE BIJBEL ALS BOEK VAN SCHOONHEID, door Dr. B. Wielenga.

HERLEEFD VERLEDEN, door Prof. A. Sizoo.

JOHANNES CALVIJN INSTITUTIE.

DE APOCRIEFE BOEKEN, deel 2, 157 bladzijden.

HET CALVINISME (Stonelezingen), door Dr. A. Kuyper.

JOHANNES CALVIJN, ZIJN LEVEN EN WERK, door Dr. R. Schippers.

VERLEIDENDE GEESTEN, door Dr. A. B. W. M. Kok.

HEDEN ZO GIJ ZIJN STEM HOORT (Bijbels dagboek).

DE CHRISTENREIS, door John Bunyan.

DE CHRISTINNEREIS, door John Bunyan.

LUTHERS WERKEN.

MENSEN RONDOM JEZUS, door Dr. J. H. Bavinck.

MOEILIJKE KINDEREN.

HEL EN HEMEL VAN DACHAU, door Ds. J. Overduin.

HET EVANGELIE VAN THOMAS, door Dr. R. Schippers.

KAART VAN KERKELIJK NEDERLAND, door Dr. C. N. Impeta. (Beschrijving van verleden en heden der Remonstrantse Broederschap.)

DE LEVENSROMAN VAN JOHANNES POST, door Anne de Vries.

OOK U SPREEKT GRIEKS EN LATIJN, door Prof. Dr. A. Sizoo. (Hoe Griekse en Latijnse woorden in de Nederlandse taal zijn opgenomen.)

DE JEHOVA'S GETUIGEN EN DE BIJBEL, door Ds. H. J. Spier.

VAKBEWEGING EN MAATSCHAPPIJ, door Dr. W. Albeda.

SINNE- EN MINNEBEELDEN, door Jacob Cats.

UIT CATACOMBEN EN WOESTIJNZAND, door Dr. H. Mulder. (Levenstekenen van de eerste Christenen.)

KLIMATOLOGISCH, door G. Th. Rothuizen. (Een verzameling gedichten naar thema.)

BILDERDIJK, door Martien J. G. De Jong en Wim Zaal. (In kort bestek. Een levens- en persoonlijkheidsbeeld van een der grootste figuren uit onze historie.)

Voor 2 abonnees:

PREY TO SATAN, door W. Vander Sluys.

IN THE MIRROR, door Prof. J. H. Kromminga.

LANDVERHUIZERS (trilogie in één band), door P. J. Risseeuw.

GEERT DAMMERS (trilogie in één band), door Aart Romijn.